I
5178
1881

1/49 I
1/V-2 5178

ОБЗОРЪ

Гродненской губерніи

за 1881 годъ.

опис. NN ед. хр. 3,6,7.

(Приложеніе ко всеподданнѣйшему отчету).

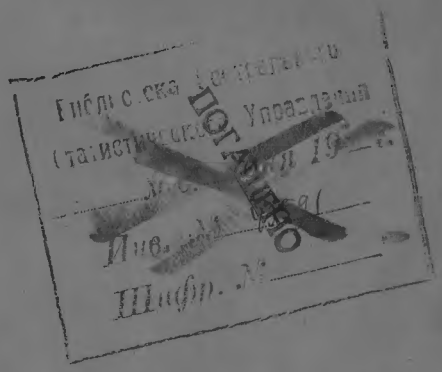

30 1838

I
5178

ГОСУДАРСТВЕННАЯ
ПУБЛИЧНАЯ
ИСТОРИЧЕСКАЯ
БИБЛИОТЕКА РСФСР
№ 33263 1982 г.

ОГЛАВЛЕНІЕ

статей обзора Гродненской губерніи за 1881 годъ.

I. Естественныя и производительныя силы губерніи и экономическая дѣятельность ея населенія.

	стран.
Земледѣліе	1.
Обезпеченіе народнаго продовольствія	5.
Промышленность фабричная и заводская	7.
Торговля	8.
Движеніе населенія	9.

II. Подати и повинности.

Окладные сборы	10.
Земскіе сборы	12.
Городскіе доходы и расходы	14.
Выкупные платежи	—
Акцизные сборы	16.
Отправленіе натуральныхъ повинностей	16.

III. Общественное благоустройство и благочиніе.

Казенныя и общественныя зданія	22.
Дороги, мосты и перевозы	23.
Почты	—
Народная нравственность	24.
Арестанты и тюремныя замки	25.
Пожары	27.

IV. Народное здравіе и общественное призрѣніе.

Врачи и аптеки	29.
Больницы и домъ для умалишенныхъ	30.
Эпидеміи и эпизоотіи	31.
Насильственныя и случайныя смерти	33.
Богадѣльни	—

V. Народное просвѣщеніе.

стран.

Учебныя заведенія . . . . . 34.
Народное образованіе . . . . . 35.

VI. О ходѣ крестьянскаго дѣла.

Дѣятельность мировыхъ по крестьянскимъ дѣламъ учрежденій . . . . . 36.

Приложенія.

Вѣдомость о посѣвѣ и урожаѣ . . . . . № 1.
— — фабрикахъ и заводахъ . . . . . — 2.
— — движеніи населенія . . . . . — 3.
— — податяхъ и сборахъ . . . . . — 4.
— — числѣ и родѣ преступленій . . . . . — 5.
— — пожарахъ . . . . . — 6.
— — насильственныхъ и случайныхъ смертяхъ . . . . . — 7.
— — числѣ учебныхъ заведеній и учащихся . . . . . — 8.
— — цѣнахъ на земледѣльческій трудъ . . . . . — 9.
— — городскихъ доходахъ и расходахъ . . . . . — 10.
— объ исполненіи воинской повинности . . . . . — 11.
— о положеніи выкупнаго дѣла . . . . . — 12.

Приложеніе ко всеподданнѣйшему отчету Гродненскаго Губернатора за 1881 годъ.

I. Естественныя и производительныя силы губерніи и экономическая дѣятельность ея населенія.

Земледѣліе. Въ 1881 году посѣяно было въ уѣздахъ Гродненской губерніи слѣдующее количество четвертей:

Въ уѣздахъ:	Озимой пшеницы.	Ржи.	Яровой пшеницы.	Овса.	Ячменя.	Гречихи.	Остальныхъ яровыхъ хлѣбовъ.	Картофеля.
Гродненскомъ	4465	29443	806	19800	7580	1378	1963	43093
Сокольскомъ	818	31333	—	16778	6320	1507	2139	46728
Бѣлостокскомъ	1820	27161	—	15330	8976	664	2383	39101
Бѣльскомъ	11827	41334	—	27934	10628	3324	7762	70552
Брестскомъ	4380	45124	403	21018	5079	8183	3624	43465
Кобринскомъ	4148	33916	1310	29127	7153	1898	4194	47488
Пружанскомъ	1820	21523	198	19006	6518	1643	2373	41736
Слонимскомъ	4539	39807	1333	25586	8785	5136	1062	16486
Волковыскомъ	8327	44740	901	25650	8198	3348	1587	110970
Всего по губерніи . . .	42144	314381	4951	200229	69237	27081	27087	459619

Первое мѣсто по количеству высѣянныхъ четвертей принадлежитъ картофелю, что объясняется качествомъ почвы и развитіемъ винокуреннаго производства, составляющаго въ Гродненской губерніи важное подспорье для сельскихъ хозяевъ, доставляя имъ возможность держать при незначительныхъ пастьбищныхъ угодьяхъ достаточное количество скота, выкармливаемаго при винокуренныхъ заводахъ бражкою. Рѣзкой разницы по уѣздамъ въ посѣвѣ другихъ сѣмянъ не замѣтно; колебаніе цифръ въ графахъ приведенной таблицы обусловливается разною протяженностью уѣздовъ и качествами почвы, при чемъ превышеніе цифры посѣва одного продукта ведетъ къ преобладанію другаго уѣзда по количеству высѣянныхъ четвертей иного сорта зерна. Такъ, Бѣльскій уѣздъ, превышая всѣ уѣзды по количеству высѣянныхъ четвертей озимой пшеницы и другихъ яровыхъ хлѣбовъ, уступаетъ Слонимскому и Брестскому по посѣву гречихи, а также Волковыскому—по посѣву картофеля. Наименьшій въ губерніи по пространству Сокольскій уѣздъ, превышая по посѣву ржи и картофеля уѣзды Гродненскій и Пружанскій, значительно уступаетъ имъ по количеству высѣянныхъ четвертей пшеницы и овса.

Собрано было въ 1881 году по губерніи земледѣльческихъ продуктовъ:

Въ уѣздахъ:	Четвертей.								Пудовъ.
	Озимой пшеницы	Ржи.	Яровой пшеницы	Овса.	Ячменя.	Гречихи	Остальныхъ яровыхъ хлѣбовъ.	Картофеля.	Сѣна.
Гродненскомъ . .	21060	125437	3040	72583	28513	5178	7380	517116	1941320
Сокольскомъ . .	3272	125332	—	67112	25280	6028	8556	233640	2045969
Бѣлостокскомъ . .	7280	108644	—	61320	35904	2656	9532	195505	2243210
Бѣльскомъ . . .	43352	155007	—	111736	42512	9741	27168	842682	1310812
Брестскомъ . . .	13978	170285	1346	85608	17940	26853	10919	234106	1527570
Кобринскомъ . .	15684	152888	5161	97633	28353	6542	11686	215500	4510638
Пружанскомъ . .	7496	108736	750	47515	15210	3020	6500	116844	1847722
Слонимскомъ . .	12094	193936	5380	110225	33094	23645	10458	121765	3128520
Волковыскомъ . .	26172	115871	2517	70709	29374	8928	5618	452852	1469539
Итого .	150388	1256136	18194	724441	256180	92591	97817	2930010	20025300

Для жатвы 1881 года обсѣменено было слѣдующее количество десятинъ въ уѣздахъ:

	Озимымъ зерномъ.	Яровымъ зерномъ.	Картофелемъ.
Гродненскомъ	43650	46073	7183
Сокольскомъ	32151	26838	4672
Бѣлостокскомъ	28988	28085	3909
Бѣльскомъ	53161	38893	11251
Брестскомъ	57981	43784	6213
Кобринскомъ	36754	40434	13969
Пружанскомъ	29058	16983	2782
Слонимскомъ	65814	51284	10781
Волковыскомъ	53067	58116	11097
Итого по губерніи	400624 дес.	350490 дес.	71857 дес.

Сравнивая количество высѣянныхъ четвертей съ количествомъ собранныхъ продуктовъ, получаемъ слѣдующую таблицу урожая:

Уѣзды.	Четвертей:							
	Озимой пшеницы	Ржи.	Яровой пшеницы	Овса.	Ячменя.	Гречихи	Остальныхъ яровыхъ хлѣбовъ.	Картофеля.
Гродненскій	4 1/2	4	3	3 1/2	4	3	4	12
Сокольскій	4	4	—	4	4	3	4	5
Бѣлостокскій	4	4	—	4	4	3	4	5
Бѣльскій	3 3/4	3 3/4	—	4	4	2 1/2	3 1/2	12
Брестскій	3	3 1/2	3	3 1/2	3	3	3	5 1/2
Кобринскій	6	5	4	3	4	4	3	15
Пружанскій	4	4	3	5	3 1/2	2 3/4	3	9
Слонимскій	3 1/2	3 1/2	4	3 1/2	4	3 1/2	4	7
Волковыскій	3 1/2	3 1/2	3 1/2	3 1/2	3 1/2	3	3 1/2	4 1/2
По губерніи	4	4	3 1/2	3 3/4	3 3/4	3	3 1/2	8 1/3

Вышеприведенный расчетъ даетъ въ общей сложности по губерніи слѣдующія цифры урожая:

озимаго до	1406524	четвертей.
яроваго —	1189223	—
картофеля	2930010	—
и сѣна собрано до	20025300	пудовъ.

въ сравненіи съ 1880 годомъ менѣе:

озимаго до	381363	четвертей.
яроваго —	85455	—
сѣна —	2454348	пудовъ.
и картофеля болѣе на	751307	четвертей.

Изъ общаго количества хлѣба, родившагося въ 1881 году, предполагается употребить: а) **на посѣвъ**: озимаго—349737 четвертей, яроваго—326641 четверть и картофеля—532523 четверти; б) **на продовольствіе** населенія губерніи: озимаго—874773 четверти, яроваго—583182 четверти и картофеля—1457952 четверти; в) **на винокуреніе** и **другія надобности**: озимаго—146936 четвертей, яроваго—227604 четверти и картофеля—736535 четвертей и г) **на кормъ для скота** потребуется сѣна до 22425900 пудовъ. Затѣмъ оказывается въ излишкѣ:

озимаго	35078	четвертей.
яроваго.	51796	—
картофеля	203000	—
а сѣна недостаетъ.	2400600	пудовъ.

Изложенныя данныя приводятъ къ заключенію, что урожай отчетнаго года былъ удовлетворительный и обезпечивающій населеніе губерніи продовольствіемъ до новой жатвы безъ принятія особыхъ мѣръ. На произрастаніе хлѣбовъ и травъ благотворно вліяла установившаяся съ Мая мѣсяца теплая погода съ умѣренными дождями. Сѣнокосъ въ большей части губерніи прошелъ при благопріятныхъ условіяхъ и сѣно собрано хорошаго качества, хотя по количеству его получено почти вездѣ меньше чѣмъ въ предшествовавшій годъ. Хлѣбовъ урожая 1881 года получено также меньше прошлогодняго, но за то зерно всѣхъ хлѣбовъ, особенно озимыхъ, получилось крупное, чистое и тяжеловѣсное. Только на качество картофеля оказали вредное вліяніе начавшіеся въ Сентябрѣ мѣсяцѣ морозы. Неблагопріятнымъ для урожая явленіемъ были также градобитія, истребившія въ уѣздахъ:

Гродненскомъ . .	озимаго хлѣба на	704	десятинахъ и яроваго на	441	дес.
Волковыскомъ . .	— — —	1339	— — — —	967	—
Слонимскомъ . .	— — —	360	— — — —	—	—
Брестскомъ . .	— — —	252	— — — —	20	—
Кобринскомъ . .	— — —	710	— — — —	168	—
Сокольскомъ . .	— — —	468	— — — —	70	—

Итого озимаго на 3833 десятин. и яроваго на 1666 дес.

Изъ означеннаго количества десятинъ поврежденный градобитіемъ хлѣбъ совершенно поправился до уборки его только въ Кобринскомъ уѣздѣ и частью въ Сокольскомъ, а также въ Гродненскомъ; въ остальныхъ же уѣздахъ поврежденные хлѣба поправиться не могли, такъ какъ градъ выпалъ незадолго до уборки, когда колосья были уже въ цвѣту.

Независимо отъ урожая 1881 года продовольствіе населенія губерніи обезпечивается наличностью хлѣба въ сельскихъ запасныхъ магазинахъ. По числу душъ крестьянъ въ магазинахъ должно состоять озимаго хлѣба 288591½ четверть и ярового 141651 четверть; за выдачею же въ разное время крестьянамъ ссудъ хлѣбные запасы къ 1-му Декабря 1881 года находились въ слѣдующемъ состояніи:

По уѣздамъ:	Въ магазинахъ на лицо.						Въ недоимкѣ.					
	Озимаго.			Ярового.			Озимаго.			Ярового.		
	Четверти.	Четверики.	Гарнцы.	Четверти.	Четверики.	Гарнцы.	Четверти.	Четверики.	Гарнцы.	Четверти.	Четверики.	Гарнцы.
Гродненскому	32447	2	6	16168	4	2	427	5	2	221	7	6
Сокольскому	23008	2	—	11088	6	—	2227	6	—	1574	6	—
Бѣлостокскому . . .	22902	5	2	11288	5	5	122	2	6	212	6	3
Бѣльскому.	27148	—	3	13304	5	5	127	3	5	78	6	3
Брестскому	35691	1	—	17686	5	—	137	7	—	52	3	—
Кобринскому. . . .	36573	6	6	16550	6	7	3717	5	2	2102	1	1
Пружанскому. . . .	28199	5	1	13540	7	3	735	2	7	940	—	5
Слонимскому	41200	2	—	18731	2	2	3877	6	—	3084	5	6
Волковыскому. . . .	29120	1	4	14423	4	—	926	6	4	600	—	—
Всего по губерніи	276291	2	6	132783	7	—	12300	5	2	8867	5	—

Оклада хлѣба для засыпки въ сельскіе запасные магазины небыло положено за наполненіемъ уже ихъ опредѣленною нормою; приведенная же недоимка образовалась по выданнымъ въ разное время ссудамъ. Для успѣшнаго пополненія этой недоимки губернскимъ начальствомъ предложено мировымъ посредникамъ принять соотвѣтственныя мѣры

Кромѣ хлѣбныхъ запасовъ въ вѣдѣніи губернскаго начальства на случай неурожая состоитъ сословный продовольственный капиталъ, находящійся на безсрочномъ вкладѣ въ Виленскомъ отдѣленіи Государственнаго банка и въ сберегательной кассѣ; капиталъ этотъ достигаетъ суммы въ 25496 р. 15 3/4 к. и процентовъ на него причитается по 1-е Декабря 1881 года 9395 р. 55 1/2 к.

Долговъ по Имперіи продовольственному капиталу числится по 1-е Ноября 4397 р. 13 1/4 к.; изъ нихъ:

а) за Управленіемъ Государственными Имуществами по заимообразнымъ расходамъ б. Палаты Государственныхъ Имуществъ изъ продовольственнаго капитала . . . . . 663 р. 83 1/4 к.

б) въ недоимкѣ по окладному сбору . . . . . 3733 р. 30 к.

Недоимка окладнаго сбора числится на приписныхъ по 10-й ревизіи евреяхъ и христіанахъ, причисленныхъ безъ согласія обществъ.

Несмотря на меньшій въ сравненіи съ предшествовавшимъ годомъ урожай торговыя цѣны на хлѣбъ и фуражъ не только не возвысились, но даже понизились въ слѣдующей степени:

	Средняя по губерніи цѣна за Ноябрь мѣсяцъ.			
	1880 г.		1881 г.	
	Руб.	Коп.	Руб.	Коп.
Безъ мѣшка: ржи четверть, вѣсомъ 7 п. 10 ф.	9	—	8	26 1/2
— — муки ржаной четв., вѣсомъ 7 п. 10 ф.	10	13	8	73 1/2
— — крупъ гречневыхъ четверть . . .	14	61	14	37 1/2
— — — ячныхъ	12	56	11	63
— — овса четверть, вѣсомъ 5 п. 20 ф.	5	53 1/2	4	92 1/2
Сѣна пудъ	—	37	—	45

Такимъ образомъ въ отчетномъ году цѣна четверти ржи понизилась на 73 1/2 к., ржаной муки—на 1 р. 39 1/2 к., крупы гречневой—на 23 1/2 к., крупы ячневой—на 93 к. и овса—на 61 к.; возвысилась цѣна только сѣна на 8 к. съ пуда.

Промышленность заводская и фабричная.

Въ Гродненской губерніи существуетъ 14 родовъ различныхъ фабрикъ и 28 родовъ разныхъ заводовъ.

Фабрики имѣютъ гораздо большее значеніе, такъ какъ производительность ихъ на столько велика, что въ состояніи удовлетворить кромѣ мѣстныхъ потребностей еще потребности сосѣднихъ губерній. Общая производительность фабрикъ достигаетъ суммы 7550972 рублей, изъ которой на суконныя приходится 542956 рублей, ва кортовыя—3155300 руб. и на суконно-кортовыя—2395588 рублей. Такимъ образомъ на однѣ эти фабрики приходится болѣе $^3/_4$ суммы производительности всѣхъ фабрикъ губерніи. Число всѣхъ фабрикъ достигаетъ въ губерніи 204, рабочихъ на нихъ 7272 человѣка; изъ этого числа рабочихъ 5661 человѣкъ находитъ себѣ заработокъ на 165 суконной, кортовой и суконно-кортовой фабрикахъ, а 1611 человѣкъ, т. е. всего около $^1/_4$ общаго числа рабочихъ доставляютъ себѣ пропитаніе работами на остальныхъ фабрикахъ. Наибольшее число рабочихъ держатъ суконно-кортовыя фабрики—2556 человѣкъ, за ними слѣдуютъ кортовыя фабрики съ 2393 рабочими, затѣмъ суконныя фабрики, дающія работу 712 человѣкамъ. Число фабрикъ каждаго изъ этихъ родовъ промышленности находится въ слѣдующей постепенности: суконно-кортовыхъ—63, кортовыхъ—57 и суконныхъ—45. Отсюда можно заключить, что кортовыя фабрики отличаются наибольшими размѣрами и сосредоточены въ рукахъ болѣе крупныхъ фабрикантовъ; средняя производительность для каждой кортовой фабрики равняется слишкомъ 55-ти тысячамъ рублей, тогда какъ для суконно кортовой она достигаетъ лишь 34-хъ тысячъ, а для суконной понижается до 12-ти тысячъ рублей.

Въ сравненіи съ 1880 годомъ число суконныхъ фабрикъ уменьшилось на семь. число суконно-кортовыхъ— на 3, а число кортовыхъ увеличилось на 8; число рабочихъ въ 1881 году уменьшилось цротивъ предшествовавшаго года для суконныхъ фабрикъ на 638 человѣкъ, для суконно-кортовыхъ—на 1, а для кортовыхъ увеличилось на 415. Соотвѣтственно приведеннымъ условіямъ естественно должна была уменьшиться производительность суконныхъ фабрикъ, давшая для 1881 г. минусъ противъ предшествовавшаго года на 16088 руб. и увеличиться производительность кортовыхъ фабрикъ, давшая въ пользу 1881 года плюсъ на 434700 рублей.

Изъ числа остальныхъ фабрикъ болѣе производительное значеніе имѣютъ: 16-ть табачныхъ съ производительностью въ 969243 рубля, дающія средства къ пропитанію 899 рабочимъ, 8 прядильныхъ фабрикъ съ производительностью въ 73320 руб., на которыхъ работаетъ 117 рабочихъ, 2 шерстяныя съ 231 рабочимъ и производительностью въ 172500 руб., 3 ткацко вязальныя фабрики, выработавшія въ отчетномъ году при 74 рабочихъ 53440 рублей, одна карандашная фабрика съ производительностью въ 60000 руб. и 45 рабочими и одна шляпная фабрика съ 60 рабочими, выработавшая также 60000 рублей.

Изъ числа фабрикъ, открытыхъ въ 1881 году, болѣе важны: ткацкія фабрики мѣщанъ Клейнемана и Таукина въ Сокольскомъ уѣздѣ съ оборотомъ: первая на 11000, а вторая на 19000 руб.; кортовыя фабрики купцовъ Коммихау, Шпентлера, Фликерта и Гельберга въ г. Бѣлостокѣ съ производительностью: первая на 11, вторая на 30, третья на 18 и четвертая на 10 тысячъ рублей; табачныя фабрики купцовъ Зильберблата и Айзенштата въ г. Бѣлостокѣ съ оборотомъ: первая на 95, а вторая—на 50 тысячъ рублей; щетинная фабрика купца Береля Волковыскаго въ г. Бѣлостокѣ съ производительностью на 30000 руб.; суконно-кортовая фабрика мѣщанина Гохнаха въ Бѣлостокскомъ уѣздѣ съ оборотомъ на 80000 руб., фарфорная фабрика помѣщицы Алтеи Фенпау въ Бѣльскомъ уѣздѣ съ производительностью на 15000 руб и суконная фабрика помѣщика графа Потоцкаго въ Слонимскомъ уѣздѣ съ производительностью въ 35000 рублей. Болѣе значительными изъ числа закрытыхъ въ 1881 г.

фабрикъ были: а) въ Сокольскомъ уѣздѣ: суконная фабрика купца Губинскаго, производительность которой достигала 55000 руб. и прядильная фабрика купца Гершгорна, вырабатывавшая товара на 44000 руб. въ годъ; б) въ г. Бѣлостокѣ: кортовыя фабрики мѣщанъ Рабиновича и Зальмана съ производительностью на 41000 руб., табачная фабрика купца Губинскаго съ оборотомъ на 119000 руб. и такая же фабрика купца Вильбушевича, производившая издѣлій на 28000 руб. въ годъ; в) въ Бѣлостокскомъ уѣздѣ: суконно-кортовая фабрика прусскаго подданнаго Фриша, оборотъ которой достигалъ 90000 руб. и суконная фабрика мѣщанина Спѣвака, производившая издѣлій на сумму до 30000 руб.; г) въ Слонимскомъ уѣздѣ: суконная фабрика купца Пинеса, производительность которой достигала 40000 рублей.

Въ болѣе скромныхъ размѣрахъ проявила себя заводская промышленность. Сумма производительности всѣхъ заводовъ въ губерніи достигла за отчетный годъ 2121417 рублей, изъ нихъ 780903 рубля приходятся на заводы винокуренные, 511391—на пивоваренные, 272173 руб.—на кирпичные, 75056 руб.—на кожевенные и остальная затѣмъ сумма въ 481874 рубля распредѣляется между 236 заводами, принадлежащими къ 24 родамъ заводской промышленности, изъ чего легко вывести что послѣдніе заводы имѣютъ весьма малое значеніе. Сравненіе болѣе значительныхъ отраслей заводской промышленности, на сколько онѣ проявили себя въ отчетномъ и предшествовавшемъ годахъ, приводитъ, однако, къ заключенію о постепенномъ развитіи ихъ. Такъ въ 1880 году производительность пивоваренныхъ заводовъ въ губерніи равнялась лишь 446256 и кирпичныхъ—166706 руб., а въ 1881 году на перваго рода заводахъ было выварено пива на 511391 руб., а на кирпичныхъ заводахъ было выдѣлано кирпичей на сумму до 272193 руб.; такимъ образомъ въ отчетномъ году производительность пивоваренныхъ заводовъ увеличилась на 67135 рублей. а кирпичныхъ—на 105487 рублей. Дѣятельность винокуренныхъ заводовъ, напротивъ. уменьшилась, понизившись по производительности съ 937144 р. 1880 г. на 780903 р., что даетъ минусъ для отчетнаго года на 156241 рубль.

Средняя производительность каждаго винокуреннаго завода губерніи равняется почти 8677 рублямъ; среднее число рабочихъ на этихъ заводахъ равняется 7. Эти данныя доказываютъ, что въ Гродненской губерніи винокуренные заводы имѣютъ главнымъ образомъ не промышленное, а хозяйственное значеніе, удовлетворяя съ одной стороны потребности сельскихъ хозяевъ сбытъ на мѣстѣ картофель (разводимый по условіямъ почвы въ весьма значительномъ количествѣ) и имѣть питательный и дешевый кормъ для рогатаго скота. а съ другой стороны—удовлетворяя потребность населенія въ винѣ. Впрочемъ, количество выкуриваемаго въ губерніи вина на столько велико, что за удовлетвореніемъ потребности населенія часть его вывозится въ сосѣднія губерніи.

Остальные затѣмъ заводы имѣютъ исключительно мѣстное значеніе, при чемъ многіе изъ нихъ въ смыслѣ промышленной дѣятельности почти ничтожны; таковы, напримѣръ, гончарные заводы, хозяева которыхъ нерѣдко земледѣльцы, занимающіеся производствомъ гончарныхъ издѣлій лишь въ качествѣ подспорья сельскому хозяйству. Число гончарныхъ заводовъ достигаетъ въ губерніи 47, производительность ихъ—5237 руб. число рабочихъ—98, откуда слѣдуетъ, что средняя производительность гончарнаго завода равняется 111 рублямъ въ годъ при 2 рабочихъ (среднимъ числомъ) на заводѣ.

Торговля.

Опредѣляя развитіе торговли числомъ взятыхъ на право производства торга свидѣтельствъ и билетовъ, необходимо поставить во главѣ городовъ Гродненской губерніи Бѣлостокъ, въ которомъ взято свидѣтельствъ: 10 первой гильдіи, 122 второй гильдіи, 417 на мелочной торгъ, 440 на мѣщанскіе промыслы, 143 прикащичьихъ перваго класса, 311 прикащичьихъ втораго класса и билетовъ: 25 первой гильдіи, 240 второй гильдіи и 661 на мелочной торгъ, а всего 2368 свидѣтельствъ и билетовъ. Въ городѣ Гроднѣ выбрано

свидѣтельствъ: 4 первой гильдіи, 89 второй гильдіи, 286 на мелочной торгъ, 480 на мѣщанскіе промыслы, 102 прикащичьихъ перваго класса и 300—втораго класса, а билетовъ: 13 первой гильдіи, 168 второй гильдіи и 692 на мелочной торгъ, а всего 2130 свидѣтельствъ и билетовъ. Третье мѣсто занимаетъ г. Брестъ, въ которомъ выбрано 1893 свидѣтельствъ и билетовъ, т. е. на 475 менѣе Бѣлостока и на 237 менѣе Гродны. Затѣмъ по количеству взятыхъ на право торговли документовъ слѣдуютъ: г. Слонимъ (1033 свидѣтельства и билета), г. Бѣльскъ (944), г. Кобринъ (738), г. Пружаны (654), г. Волковыскъ (613) и г. Соколка (472). По тому же основанію уѣзды должны быть расположены въ слѣдующемъ порядкѣ: Бѣлостокскій уѣздъ, въ которомъ взято 1399 свидѣтельствъ и билетовъ, Брестскій, выбравшій 1361 документъ, Гродненскій—1148, Бѣльскій—1139, Слонимскій—1079, Кобринскій—970, Волковыскій—965, Пружанскій—699 и Сокольскій, выбравшій только 574 документа. При сравненіи общаго количества свидѣтельствъ и билетовъ на право торговли, взятаго по губерніи въ 1880 и 1881 годахъ оказывается уменьшеніе для отчетнаго года на 1008 документовъ. Уменьшеніе это обязано главнымъ образомъ г. Бресту (587 документовъ), Брестскому и Гродненскому уѣздамъ. Значительное увеличеніе числа выбранныхъ торговыхъ документовъ замѣтно только по г. Бѣлостоку, гдѣ оно возросло съ 2165 на 2368, т. е. увеличилось въ отчетномъ году въ сравненіи съ предшествовавшимъ на 203. Выручено въ 1881 году за торговые документы пошлинъ 181864 рубля 15 копѣекъ, болѣе противъ предшествовавшаго года на 13640 руб. 61 коп. Это обстоятельство въ связи съ уменьшеніемъ общаго числа выбранныхъ документовъ даетъ основаніе заключить, что съ развитіемъ торговыхъ оборотовъ и поднимающимся благоустройствомъ городовъ торговля начинаетъ сосредоточиваться въ рукахъ болѣе крупныхъ торговцевъ, устраняющихъ своею конкуренціею массу мелкихъ промышленниковъ, выбиравшихъ въ прежніе годы значительное число свидѣтельствъ на мелочной торгъ и мѣщанскіе промыслы. И дѣйствительно, въ отношеніи г. Бреста, въ которомъ замѣчено наибольшее уменьшеніе числа выбранныхъ свидѣтельствъ и билетовъ, сравненіе числа документовъ взятыхъ въ отчетномъ и предшествовавшемъ годахъ подтверждаетъ сдѣланное предположеніе; такъ, въ 1880 году въ Брестѣ было выбрано 368 свидѣтельствъ на мелочной торгъ, 528 свидѣтельствъ на мѣщанскіе промыслы и 805 билетовъ на мелочной торгъ, а въ отчетномъ году на мелочной торгъ выбрано только 227 свидѣтельствъ, на мѣщанскіе промыслы 268 свидѣтельствъ и билетовъ на мелочной торгъ—699. Взысканій за нарушенія торговаго устава поступило въ 1881 году 5769 рублей 4 коп., болѣе противъ предшествовавшаго года на 1418 р. 79 к.

Движеніе населенія. Народонаселеніе Гродненской губерніи къ 1-му Января 1881 года состояло изъ 1196545 душъ, изъ нихъ 602775 мужескаго и 593770 женскаго пола. Въ теченіи 1881 года родилось: 26000 душъ мужескаго и 23418 женскаго пола; умерло: 21582 души мужескаго и 20231 женскаго пола; отсюда слѣдуетъ, что народонаселеніе губерніи увеличилось въ отчетномъ году на 4418 душъ мужескаго и 3187 женскаго пола, а всего на 7605 душъ. Такимъ образомъ къ 1-му Января 1882 года народонаселеніе губерніи составляло 1204150 душъ, изъ нихъ 607193 мужескаго и и 596957 женскаго пола. Увеличеніе числа жителей замѣчается по городамъ: Бресту (на 213), Волковыску (на 136) и Бѣльску (на 21), а также по уѣздамъ: Гродненскому (на 979), Бѣлостокскому (на 537), Бѣльскому (на 796), Брестскому (на 1432), Кобринскому (на 1337), Пружанскому (на 1262), Слонимскому (на 581) и Волковыскому (на 1351). По городамъ же: Гроднѣ, Соколкѣ, Бѣлостоку, Кобрину, Пружанамъ и Слониму, а также по Сокольскому уѣзду замѣчается незначительное уменьшеніе числа жителей, простирающееся въ общей сложности до 670 душъ. Явленіе это можетъ быть отнесено къ числу случайныхъ, такъ какъ въ 1880 году всѣ города и

уѣзды за исключеніемъ Бѣльска и Волковыска дали болѣе или менѣе значительное приращеніе населенія. По числу заключенныхъ въ 1881 г. браковъ города и уѣзды Гродненской губерніи могутъ быть расположены въ слѣдующемъ порядкѣ: Слонимскій уѣздъ (1694), Брестскій (1354), Кобринскій (1336), Бѣльскій (1226), Волковыскій (1039), Пружанскій (954), Гродненскій (952), Бѣлостокскій (825), Сокольскій (311), г. Брестъ (307), г. Гродна (160), г. Бѣлостокъ (151), г. Волковыскъ (87), г. Слонимъ (84), г. Кобринъ (71), г. Соколка (43), г. Бѣльскъ (42) и г. Пружаны (33). Всего въ 1881 году было заключено въ городахъ и уѣздахъ Гродненской губерніи 10671 бракъ, т. е. болѣе противъ предшествовавшаго года (10622 брака) на 49. Число рожденій увеличилось въ отчетномъ году въ сравненіи съ 1880 года на 106; число умершихъ также увеличилось на 3832. Принимая во вниманіе, что въ 1880 г. число рожденій уменьшилось въ сравненіи съ 1879 г. на 4181, данныя отчетнаго года въ связи съ цифрою увеличенія числа браковъ нельзя признать представляющими какія либо уклоненія отъ нормальнаго порядка и возбуждающими опасеніями относительно уменьшенія населенія въ будущемъ.

II. Подати и повинности.

Окладные сборы. Къ 1-му Января 1881 года оставалось въ недоимкѣ окладныхъ сборовъ:

оброчной подати	24725	р. 64	к.
подушной подати и дополнительнаго къ ней сбора	10372	„ 38	„
окладнаго сбора съ мѣщанъ	48637	„ 61	„
государственнаго поземельнаго налога	12244	„ 22	„
сбора на содержаніе духовенства	12201	„ 66	„
сбора на обезпеченіе продовольствія	6149	„ 9	„
налога съ недвижимыхъ имуществъ	29300	„ 54	„
процентнаго сбора	32774	„ 19	„
Всего	143631	р. 14	к.

Окладъ въ 1881 году составлялъ:

оброчной подати	199	р. 24	к.
подушной подати и дополнительнаго къ ней сбора	636365	„ 63	„
окладнаго сбора съ мѣщанъ	32610	„ 69	„
государственнаго поземельнаго налога	66615	„ —	„
сбора на содержаніе духовенства	49274	„ 85	„
налога съ недвижимыхъ имуществъ	64650	„ —	„
процентнаго сбора	97373	„ —	„
Итого	947088	р. 41	к.

Къ тому вновь причислено:

а) недоимокъ:

оброчной подати	168	р. 43	к.
подушной подати и дополнительнаго къ ней сбора	2497	„ 90	„
окладнаго сбора съ мѣщанъ	3149	„ 96	„
государственнаго поземельнаго налога	910	„ 27	„
сбора на содержаніе духовенства	1254	„ 38	„
сбора на обезпеченіе продовольствія	854	„ 45	„

налога съ недвижимыхъ имуществъ	1616	р. 34	к.
процентнаго сбора	2090	„ 82	„
Итого	12855	р. 11	к.

б) оклада:

оброчной подати	1745	р. 10	к.
подушной подати и дополнительнаго къ ней сбора	1685	„ 9	„
окладнаго сбора съ мѣщанъ	861	„ 11	„
государственнаго поземельнаго налога	9639	„ 19	„
сбора на содержаніе духовенства	5329	„ 13	„
сбора на обезпеченіе продовольствія	573	„ 81	„
налога съ недвижимыхъ имуществъ	708	„ 9	„
процентнаго сбора	5324	„ 27	„
Итого	25865	р. 79	к.

Всего слѣдовало къ поступленію:

оброчной подати	26838	р. 41	к.
подушной подати и дополнительнаго къ ней сбора	650921	„ —	„
окладнаго сбора съ мѣщанъ	85259	„ 37	„
государственнаго поземельнаго налога	89408	„ 68	„
сбора на содержаніе духовенства	68060	„ 2	„
сбора на обезпеченіе продовольствія	7577	„ 35	„
налога съ недвижимыхъ имуществъ	96274	„ 97	„
процентнаго сбора	137562	„ 28	„
Всего	1161902	р. 8	к.

Изъ сего числа исключено:

а) недоимокъ:

оброчной подати	2946	р. 13	к.
подушной подати и дополнительнаго къ ней сбора	654	„ 75	„
окладнаго сбора съ мѣщанъ	1271	„ 44	„
государственнаго поземельнаго налога	1318	„ 62	„
сбора на содержаніе духовенства	521	„ 20	„
сбора на обезпеченіе продовольствія	122	„ 89	„
налога съ недвижимыхъ имуществъ	121	„ 28	„
процентнаго сбора	3551	„ 23	„
Всего.	10507	р. 54	к.

б) оклада:

подушной подати и дополнительнаго къ ней сбора	6567	р. 4	к.
окладнаго сбора съ мѣщанъ	354	„ 50	„
государственнаго поземельнаго налога	8162	„ 36	„
сбора на содержаніе духовенства	4412	„ 36	„
сбора на обезпеченіе продовольствія	10	„ 23	„

налога съ недвижимыхъ имуществъ	54 р. 31 к.
процентнаго сбора	9321 „ 78 „
Итого	28882 р. 57 к.

В з ы с к а н о:

а) недоимокъ:

оброчной подати	2651 р. 86 к.
подушной подати и дополнительнаго къ ней сбора	5019 „ 93 „
окладнаго сбора съ мѣщанъ	24990 „ 58 „
государственнаго поземельнаго налога	6430 „ 76 „
сбора на содержаніе духовенства	7160 „ 54 „
сбора на обезпеченіе продовольствія	4725 „ 21 „
налога съ недвижимыхъ имуществъ	23194 „ 88 „
процентнаго сбора	17448 „ 94 „
Итого	91622 р. 70 к.

б) оклада:

оброчной подати	1936 р. 24 к.
подушной подати и дополнительнаго къ ней сбора	627615 „ 68 „
окладнаго сбора съ мѣщанъ	7406 „ 86 „
государственнаго поземельнаго налога	60114 „ 64 „
сбора на содержаніе духовенства	40750 „ 74 „
сбора на обезпеченіе продовольствія	280 „ 93 „
налога съ недвижимыхъ имуществъ	36058 „ 37 „
процентнаго сбора	72697 „ 27 „
Итого	846860 р. 73 к.

Всего взыскано недоимокъ и оклада . . . 938483 р. 43 к.

Затѣмъ къ 1 Января 1882 г. осталось въ недоимкѣ:

оброчной подати	19304 „ 18 „
подушной подати и дополнительнаго къ ней сбора	11063 „ 60 „
окладнаго сбора съ мѣщанъ	51235 „ 99 „
государственнаго поземельнаго налога	13382 „ 30 „
сбора на содержаніе духовенства	15215 „ 19 „
сбора на обезпеченіе продовольствія	2438 „ 9 „
налога съ недвижимыхъ имуществъ	36846 „ 13 „
процентнаго сбора	34543 „ 6 „
Всего.	184028 „ 54 „

болѣе противъ предшествовавшаго года на . . . 7294 р. 86 к.

Земскіе сборы:

Къ 1-му Января 1881 года оставалось въ недоимкѣ земскихъ сборовъ:

губернскихъ сборовъ	93677 р. 51 к.
частныхъ	18623 „ 51 „
на содержаніе училищъ	94 „ 13 „
на нужды евреевъ по дѣламъ ихъ вѣры	15 „ 93 „
Всего.	112411 р. 8 к.

Окладъ въ 1881 году составлялъ:

губернскихъ сборовъ	337063 р. 36 к.
частныхъ	29952 „ 50 „
на содержаніе училищъ	7557 „ 60 „
на нужды евреевъ по дѣламъ ихъ вѣры	122 „ 30 „
Итого	374695 р. 76 к.

Къ тому вновь причислено:

а) недоимокъ:

губернскихъ сборовъ	15327 р. 57 к.
частныхъ	2317 „ 37 „
на содержаніе училищъ	34 „ 64 „
на нужды евреевъ по дѣламъ ихъ вѣры	— „ — „
Итого	17679 р. 58 к.

б) оклада:

губернскихъ сборовъ	60788 р. 70 к.
частныхъ	1643 „ 8 „
на содержаніе училищъ	8 „ 10 „
на нужды евреевъ по дѣламъ ихъ вѣры	— „ 10 „
Итого	62439 р. 98 к.

Всего слѣдовало къ поступленію:

губернскихъ сборовъ	506857 р. 14 к.
частныхъ	52536 „ 46 „
на содержаніе училищъ	7694 „ 47 „
на нужды евреевъ по дѣламъ ихъ вѣры	138 „ 33 „
Итого	567226 р. 40 к.

Изъ сего числа исключено:

а) недоимокъ:

губернскихъ сборовъ	4538 р. 77 к.
частныхъ	490 „ 58 „
на содержаніе училищъ	4 „ 91 „
на нужды евреевъ по дѣламъ вѣры	— „ — „
Итого.	5034 р. 26 к.

б) оклада:

губернскихъ сборовъ	109283 р. 4 к.
частныхъ	2277 „ 18 „
на содержаніе училищъ	127 „ 14 „
на нужды евреевъ по дѣламъ ихъ вѣры	22 „ 89 „
Итого	111712 р. 25 к.

В з ы с к а н о:

а) недоимокъ:

губернскихъ сборовъ	44627 р. 59 к.
частныхъ	7824 „ 73 „
на содержаніе училищъ	41 „ 81 „
на нужды евреевъ по дѣламъ ихъ вѣры	6 „ 37 „
Итого	52500 р. 50 к.

б) оклада:

губернскихъ сборовъ	251568 р. 28 к.
частныхъ	21656 „ 38 „
на содержаніе училищъ	7395 „ 25 „
на нужды евреевъ по дѣламъ ихъ вѣры	96 „ 3 „
Итого	280715 р. 94 к.

Всего взыскано недоимокъ и оклада . . . . 333216 р. 44 к.

Затѣмъ къ 1-му Января 1882 года осталось въ недоимкѣ:

губернскихъ сборовъ	96839 р. 46 к.
частныхъ	20287 „ 59 „
на содержаніе училищъ	123 „ 36 „
на нужды евреевъ по дѣламъ ихъ вѣры	13 „ 4 „
Всего	117263 р. 45 к.

болѣе противъ предшествовавшаго года на . . . . 4852 р. 37 к.

Городскіе доходы и расходы.

По смѣтному исчисленію на 1881 годъ предположено было расходовъ по губернскому и 8 уѣзднымъ городамъ 248106 руб. 91 коп., доходовъ-же всего 205859 р. 62½ коп., менѣе на 42247 руб. 28 коп. Для производства необходимыхъ расходовъ назначено было сбора по раскладкѣ съ городскихъ жителей 62191 руб. 34 коп. и ожидалось еще къ поступленію недоимокъ прежнихъ лѣтъ 45565 руб. 45½ коп. Въ теченіи отчетнаго года поступило дохода 167757 руб. 17½ коп. Затѣмъ къ 1 Января 1882 г. осталось въ недоимкѣ 81414 руб. 76 коп., болѣе чѣмъ къ 1 Января 1881 года на 34350 руб. 78 коп. и такимъ образомъ недоимка снова возросла почти до той цифры, которой она достигала къ 1 Января 1880 г. (82079 р. 6½ к).

Выкупные платежи.

Къ 1 Января 1881 года оставалось въ недоимкѣ выкупныхъ платежей:

съ крестьянъ собственниковъ (бывшихъ помѣщичьихъ)	33107 р. 62 к.
съ крестьянъ бывшихъ государственныхъ	5320 „ 44 „
Итого	38428 р. 6 к.

Окладъ въ 1881 году составлялъ:

съ крестьянъ собственниковъ	428767 р. 65 к.
съ крестьянъ бывшихъ государственныхъ	413824 „ — „
съ крестьянъ бывшихъ іезуитскихъ имѣній	3730 „ 56 „
Итого	846322 р. 21 „

Къ тому вновь причислено:

а) недоимокъ:

съ крестьянъ собственниковъ	16407 р. 43 к.
съ крестьянъ бывшихъ государственныхъ	237 „ 89 „
Итого. .	16645 р. 32 к.

б) оклада:

съ крестьянъ собственниковъ	971 р. 88 к.
съ крестьянъ бывшихъ государственныхъ	49 „ 47 „
Итого .	1021 р. 35 к.

Всего слѣдовало къ поступленію:

съ крестьянъ собственниковъ	479254 р. 58 к.
съ крестьянъ бывшихъ государственныхъ	419431 „ 80 „
съ крестьянъ бывшихъ іезуитскихъ имѣній	3730 „ 56 „
Итого .	902417 р. 14 к.

Изъ этого числа исключено:

а) недоимокъ:

съ крестьянъ собственниковъ	40786 р. 64 к.
съ крестьянъ бывшихъ государственныхъ	10 „ 93 „
Итого .	40797 р. 57 к.

б) оклада:

съ крестьянъ собственниковъ	2583 р. 33 к.
съ крестьянъ бывшихъ государственныхъ	1061 „ 59 „
съ крестьянъ бывшихъ іезуитскихъ имѣній	34 „ 11 „
Итого .	3679 р. 3 к.

В з ы с к а н о:

а) недоимокъ:

съ крестьянъ собственниковъ	3498 р. 1 к.
съ крестьянъ бывшихъ государственнымъ	898 „ 22 „
Итого .	4396 р. 23 к.

б) оклада:

съ крестьянъ собственниковъ	426427 р. 11 к.
съ крестьянъ б. государственныхъ	410785 „ 8 „
съ крестьянъ б. іезуитскихъ имѣній	3696 „ 45 „
Итого .	870908 р. 64 к.

Всего взыскано недоимокъ и оклада . . . 845304 р. 87 к.

Затѣмъ въ 1-му Января 1882 года осталось въ недоимкѣ:

съ крестьянъ собственниковъ	5959 р. 49 к.
съ крестьянъ бывшихъ государственныхъ	6675 „ 98 „
Итого .	12635 р. 47 к.

менѣе противъ предшествовавшаго года на . . . . . 25792 р. 59 к.

Акцизные сборы.

Въ 1881 году на всѣхъ винокуренныхъ заводахъ губерніи было выкурено 45461319 3/4 % вина, менѣе противъ предшествовавшаго года на 1800982 %; естественнымъ образомъ долженъ былъ уменьшиться вслѣдствіе этого и доходъ казны. Въ 1880 году доходъ съ питей и спирта доставилъ казнѣ 2753911 р. 75 к., а въ 1881 г. доходъ этотъ достигъ суммы лишь въ 2440461 р. 76 к., т. е. уменьшился на 313449 р. 99 к. Акцизный доходъ съ пива также уменьшился въ отчетномъ году въ сравненіи съ предшествовавшимъ на 6981 р. за то акцизъ съ меду нѣсколько увеличился, поднявшись съ 1200 р. 1880 года до 1410 руб. 50 коп. Уменьшились также: патентный сборъ на—19211 р. 50 к. и взысканія за нарушеніе Устава о питейномъ сборѣ на—5742 р. 31 к. Сумма всѣхъ питейныхъ доходовъ составляетъ въ отчетномъ году 2794507 р. 68 к., менѣе противъ 1880 года на 345164 р. 66 к.

Табачные доходы въ 1881 году составили:

а) сборъ съ свидѣтельствъ на выдѣлку и продажу табаку .	21438 р. 50 к.
б) дополнительный процентный сборъ съ цѣны табачныхъ свидѣтельствъ	5099 „ 61 1/2 „
в) за бандероли	279864 „ 16 „
г) взысканія за нарушенія Устава объ акцизѣ съ табаку .	2160 „ 6 1/2 „
Итого. .	308562 р. 34 к.

Въ сравненіи съ предшествовавшимъ годомъ всѣ статьи табачнаго дохода уменьшились. Наибольшее уменьшеніе далъ доходъ съ бандеролей, понизившись на 9303 р. 59 к.; сборъ за свидѣтельства на выдѣлку и продажу табаку упалъ на 3510 руб, дополнительный процентный сборъ уменьшился на 1387 р. 94 1/2 к. и, наконецъ, разница въ пользу 1880 году по взысканіямъ за нарушенія табачнаго устава составляетъ 141 р. 86 1/2 к.

Отправленіе натуральной повинности.

Въ 1881 году для исправленія почтовыхъ, торговыхъ и военно-коммуникаціонныхъ дорогъ поставлено было обывателями Гродненской губерніи 116460 подводъ и 170549 пѣшихъ рабочихъ. По количеству поставленныхъ разными уѣздами рабочихъ пѣшихъ и конныхъ и по разности цѣнъ на трудъ можно участіе уѣздовъ по отправленію дорожной повинности выразить въ денежной единицѣ, при чемъ стоимость отбыванія повинности опредѣлится для уѣздовъ:

Гродненскаго въ	30681 р. 50 к.
Сокольскаго	7545 „ 60 „
Бѣлостокскаго	18715 „ — „
Бѣльскаго	58161 „ 45 „
Брестскаго	11803 „ 35 „
Кобринскаго	20737 „ 90 „
Пружанскаго	29727 „ 51 „
Слонимскаго	7337 „ 55 „
Волковыскаго	21267 „ 90 „

Неравномѣрность тяжести подводной повинности зависитъ отъ качества грунта, по которому пролегаютъ дороги въ различныхъ уѣздахъ, отъ величины уѣздовъ, отъ количества поставленныхъ населеніемъ для починки дорогъ подводъ и пѣшихъ рабочихъ и отъ разности цѣнъ на трудъ, колеблящихся въ разныхъ уѣздахъ между 30 и 60 к. для пѣшаго и 75 к.—1 р. 50 к. для коннаго рабочаго. Въ сравненіи съ предшествовавшимъ годомъ населеніемъ было поставлено для починки дорогъ менѣе на 7412 подводъ и на 21884 пѣшихъ рабочихъ; перелагая это на деньги можно сказать, что въ 1881 году дорожная повинность стоила населенію менѣе на 18155 р. 84 к. чѣмъ въ 1880 году.

Для проходящихъ воинскихъ командъ и арестантовъ выставлено было въ отчетномъ году 7099 подводъ и 6766 пѣшихъ проводника, въ сравненіи съ 1880 годомъ болѣе на 1378 подводъ и 3804 проводника. Подъ проѣздъ Высочайшихъ Особъ и высопоставленныхъ лицъ вышло въ отчетномъ году 960 лошадей на сумму 2736 руб. 70 копѣекъ.

100192

Въ 1881 году въ Гродненской губерніи были расквартированы слѣдующія части войскъ:

Въ г. Гроднѣ:

Штабъ 26-й пѣхотной дивизіи.
Штабы 1-й и 2-й бригадъ той же дивизіи.
Штабъ и 4 баталіона 101-го пѣхотнаго Пермскаго полка.
Штабъ и 3 баталіона 103-го пѣхотнаго Петрозаводскаго полка.
26-я артиллерійская бригада.
Управленіе Губернскаго Воинскаго Начальника.
Управленіе Уѣзднаго Воинскаго Начальника.
20-й пѣхотный резервный кадровый баталіонъ.
Губернское Жандармское Управленіе.
Уѣздное Жандармское Управленіе.

Въ Гродненскомъ уѣздѣ:

Двѣ роты 101-го пѣхотнаго Пермскаго полка.
Одна рота 103-го пѣхотнаго Петрозаводскаго полка.

Въ г. Соколкѣ:

Штабъ и 3 роты 19-го стрѣлковаго баталіона.
Управленіе Уѣзднаго Воинскаго Начальника.
Уѣздная команда.

Въ Сокольскомъ уѣздѣ:

Одна рота 19-го стрѣлковаго баталіона.

Въ г. Бѣлостокѣ:

Штабъ 4-й кавалерійской дивизіи.
Бригадный штабъ той же дивизіи.
Штабъ и одинъ эскадронъ 4-го драгунскаго Екатеринославскаго полка.
7-я конно-артиллерійская батарея.
8-я конно-артиллерійская батарея.
Управленіе Уѣзднаго Воинскаго Начальника.

Уѣздная команда.
Уѣздное Жандармское Управленіе.

Въ Бѣлостокскомъ уѣздѣ:

Три эскадрона 4-го драгунскаго Екатеринославскаго полка.

Въ г. Бѣльскѣ.

Штабъ и 3 роты 102-го пѣхотнаго Вятскаго полка.
Управленіе Уѣзднаго Воинскаго Начальника.
Уѣздная команда.

Въ Бѣльскомъ уѣздѣ:

Четырнадцать ротъ 102-го пѣхотнаго Вятскаго полка.

Въ г. Кобринѣ:

Штабъ и одна рота 104-го пѣхотнаго Устюжскаго полка.
Управленіе Уѣзднаго Воинскаго Начальника.
Уѣздная команда.
Уѣздное Жандармское Управленіе.

Въ Кобринскомъ уѣздѣ:

Три роты 104-го пѣхотнаго Устюжскаго полка.

Въ г. Пружанахъ:

Одинъ баталіонъ 104-го пѣхотнаго Устюжскаго полка.
Управленіе Уѣзднаго Воинскаго Начальника.
Уѣздная команда.

Въ Пружанскомъ уѣздѣ:

Два баталіона 104-го пѣхотнаго Устюжскаго полка.

Въ г. Слонимѣ:

Штабъ и одинъ эскадронъ 4-го уланскаго Харьковскаго полка.
Управленіе Уѣзднаго Воинскаго Начальника.
Уѣздная команда.
Уѣздное Жандармское Управленіе.

Въ Слонимскомъ уѣздѣ:

Три эскадрона 4-го уланскаго Харьковскаго полка.

Въ г. Волковыскѣ:

Управленіе Уѣзднаго Воинскаго Начальника.
Уѣздная команда.

Въ Волковыскомъ уѣздѣ:

Одинъ баталіонъ 103-го пѣхотнаго Петрозаводскаго полка.

Въ г. Брестѣ:

Кромѣ войскъ расположенныхъ въ Брестъ-Литовской крѣпости расквартированы въ г. Брестѣ:

Штабъ и 4 баталіона 67-го пѣхотнаго Тарутинскаго полка.

Штабъ и 4 баталіона 68-го лейбъ-пѣхотнаго Его Величества Бородинскаго полка.

Управленіе Уѣзднаго Воинскаго Начальника.

Уѣздная команда.

Уѣздное Жандармское Управленіе.

За расквартированіе въ Гродненской губерніи означенныхъ выше частей приплачено городами 34652 р. 3 к. къ отпускаемымъ отъ казны квартирнымъ окладамъ.

Воинская повинность.

Дѣйствія присутствій по призыву новобранцевъ начались во всѣхъ участкахъ 1-го Ноября, а кончились: въ Гродненскомъ—20 Ноября, въ Сокольскомъ—14, въ Бѣлостокскомъ—12, въ Бѣльскомъ—15, въ Брестскомъ—17, въ Кобринскомъ—15, въ Пружанскомъ—13, въ Волковыскомъ—12 и въ Слонимскомъ—23 Ноября. Наименьшая продолжительность дѣйствій въ каждомъ участкѣ была 3 дня, наибольшая—6.

1) Призыву къ исполненію воинской повинности подлежало:

а) по призывнымъ спискамъ	11560
б) по дополнительнымъ спискамъ А (безъ жеребья) . . .	25
Итого. .	11585
в) по дополнительнымъ спискамъ Б (вынувшіе жребій въ предшествовавшіе призывы и получившіе отсрочку).	713
2) Исключено изъ означенныхъ списковъ убывшихъ послѣ составленія призывныхъ списковъ.	200
3) Числилось по дополнителянымъ спискамъ В (вольноопредѣляющихся)	32
4) Въ числѣ внесенныхъ въ призывные списки заключалось:	
а) имѣющихъ право на льготу по семейному положенію:	
1-го разряда	3568
2-го разряда	2524
3-го разряда	605
Всего . .	6697
б) получившихъ отсрочку:	
1) по имущественному положенію	2
2) на окончаніе образованія	23
Всего . .	25
в) освобожденныхъ отъ жеребья по 54 ст. Уставъ . . .	15
г) освобожденныхъ отъ воинской повинности по 62 ст. Устава .	1
5) Число лицъ, коимъ опредѣленъ возрастъ по наружному виду по 137 и 138 ст. Устава	200
6) Изъ того числа внесено въ призывные списки дополнительно по 139 ст. Устава	140
7) Всего вынутію жеребья подлежало	11485
8) При осмотрѣ и пріемѣ:	
а) освобождено отъ службы въ войскахъ:	
1) по недостаточному росту	62
2) по болѣзнямъ и тѣлеснымъ недостаткамъ	623
3) вслѣдствіе одновременнаго призыва къ жеребью двухъ родныхъ братьевъ по 50 ст. Устава	17
4) вслѣдствіе мены нумеровъ жеребья по 50 ст. Устава .	2
Всего . .	704

б) назначена отсрочка:
1) по невозмужалости 587
2) для излеченія болѣзни 16
3) вслѣдствіе нахожденія подъ слѣдствіемъ и судомъ . . 14

в) назначено къ переосвидѣтельствованію 2
г) отправлено въ лечебныя заведенія на испытаніе . . . 30
д) неявилось къ призыву 231

Всего . . 880

9) По разверсткѣ назначено къ поступленію на службу . . . 3034

10) Въ то число принято въ войска:
а) изъ лицъ, внесенныхъ въ дополнительный списокъ А, подлежащихъ назначенію на службу безъ жеребья на основаніи 158, 217 и 218 ст. Устава 9
б) изъ лицъ, внесенныхъ въ дополнительный списокъ Б, поступленіе которыхъ въ войска было отсрочено:
1) на основаніи 44 ст. Устава 212
2) на основаніи 53 ст. Устава 1
3) на основаніи 52 ст. Устава 1
в) изъ лицъ, внесенныхъ въ призывные списки 2809
г) зачетныхъ квитанній . . . . . —

Всего . . 3032

Остается въ недоимкѣ 2

11) Въ числѣ принятыхъ заключается:
а) неимѣвшихъ права на льготу по семейному положенію . . 3007
б) имѣвшихъ право на льготу:
3-го разряда 3
2-го разряда 10
1-го разряда 12
в) имѣющихъ право на сокращенные сроки службы:
1) по 1-му п. 56 ст. Устава 1
2) по 2-му п. — — 1
3) по 3-му п. — — 19
4) по 4-му п. — — 48
г) неимѣющихъ права на сокращенные сроки службы по образованію:
1) умѣющихъ читать и писать или только читать . . 621
2) безграмотныхъ 2342
д) подлежащихъ по пріемѣ зачисленію въ запасъ на основаніи 63 ст. Уст. 15
е) способныхъ къ строевой службѣ 2958
— нестроевой — 74
ж) по сословіямъ:
1) дворянъ потометвенныхъ и личныхъ 27
2) лицъ состоящихъ на государственной гражданской службѣ. 3
3) почетныхъ гражданъ потомственныхъ и личныхъ . . 6
4) прочихъ лицъ, изъятыхъ отъ внесенія въ 10-ю народную перепись, а также вышедшихъ послѣ ревизіи изъ податнаго состоянія
5) мѣщанъ и цѣховыхъ. 564

6) крестьянъ всѣхъ наименованій 2419
7) прочихъ лицъ, внесенныхъ въ ревизскія сказки, а равно приписанныхъ къ обществамъ послѣ ревизіи 8
8) колонистовъ 1

3) по происхожденію:
1) Русскихъ, малороссіянъ и бѣлоруссовъ 2725
2) Нѣмцевъ . . . . . —
3) Евреевъ. 304
4) Татаръ 3

и) по вѣроисповѣданію:
1) Православныхъ и единовѣрцевъ 1898
2) Лютеранъ 7
3) Католиковъ 819
4) Евреевъ. 304
5) Магометанъ 4

к) женатыхъ 567

На основаніи 154 ст. Устава:
а) зачислено въ ратники ополченія 8066
б) освобождено отъ этого зачисленія по неспособности носить оружіе . 219

Въ сравненіи съ предшествовавшимъ годомъ призыву подлежало менѣе на 575 человѣкъ, въ числѣ внесенныхъ въ призывные списки было имѣвшихъ право на льготу по семейному положенію болѣе на 652 человѣка; лицъ, коимъ опредѣленъ возрастъ по наружному виду по 137 и 138 ст. Устава, было болѣе на 17. При осмотрѣ и пріемѣ освобождено отъ службы въ войскахъ по разнымъ причинамъ на 47 менѣе противъ предшествовавшаго года. Не явилось къ призыву въ отчетномъ году на 63 менѣе противъ 1881 года.

По разверсткѣ было назначенно къ поступленію на службу 3034 человѣка, менѣе противъ предъидущаго года на 284; въ то число было принято 3032; такимъ образомъ въ недоборѣ по призыву 1881 года оказывается 2 человѣка.

Въ числѣ принятыхъ въ военную службу въ отчетномъ году въ сравненіи съ предшествовавшимъ:
1) неимѣвшихъ правъ на льготу по семейному положенію менѣе на 433 человѣка.
2) имѣвшихъ право на льготу:
III-го разряда менѣе на 18 человѣкъ.
II го — — 27 —
I-го — — 2 —
3) имѣющихъ право на сокращенный срокъ службы менѣе на . 3 человѣка.
4) умѣющихъ читать и писать или только читать менѣе на . 83 —
5) безграмотныхъ менѣе на . . . . . 394 —
6) способныхъ къ строевой службѣ менѣе на . . . . 461 —
7) способныхъ къ нестроевой службѣ менѣе на . . . 19 —
8) дворянъ потомственныхъ и личныхъ менѣе на . . . 10 —
9) мѣщанъ и цѣховыхъ менѣе на. . . . . 93 —

10) крестьянъ всѣхъ наименованій менѣе на . . . . 363 —
11) православныхъ и единовѣрцевъ менѣе на . . . . 193 —
12) католиковъ менѣе на . . . . . 200 —
13) евреевъ менѣе на . . . . . 86 —
14) магометанъ болѣе на . . . . . 1 —
15) женатыхъ менѣе на . . . . . 93 —
16) зачисленныхъ въ ратники ополченія по 154 ст. Устава болѣе на 362 —
17) освобожденныхъ отъ этого зачисленія по неспособности носить оружіе менѣе на . . . . . 57 —

Расходы по призыву и пріему на службу новобранцевъ и на содержаніе уѣздныхъ присутствій въ отчетномъ году составили:

1) расходы казны по 164 ст. Устава:

а) на путевое, квартирное и порціонное довольствіе военнаго члена, медиковъ и военнаго пріемщика . . . . . 1760 р. 57 к.

б) на канцелярскіе и прочіе расходы, поименованные въ 3 п. 164 ст. Устава . . . . . 3034 „ — „

Итого . 4794 р. 57 к.

2) расходы изъ земскихъ сборовъ по 166 и 167 ст. Устава:

а) на путевое и квартирное довольствіе предсѣдателей и членовъ присутствій . . . . . 339 р. $12\frac{1}{2}$ к.

б) на канцелярскіе расходы . . . . . 6608 „ $36\frac{1}{2}$ к.

в) на наемъ помѣщеній для присутствій, а также на ихъ меблированіе, отопленіе и освѣщеніе . . . . . 2052 „ 51 „

Итого . 9000 р. — к.

Въ сравненіи съ 1880 годомъ расходы казны уменьшились на 451 р. 31 к.

III. Общественное благоустройство и благочиніе.

Казенныя и общественныя зданія.

Въ 1881 году новыхъ казенныхъ зданій построено не было. Ремонтныя же работы состояли:

1) въ исправленіи зданія для арестуемыхъ по приговорамъ мировыхъ судебныхъ учрежденій въ г. Гроднѣ . . . . 220 р. 32 к.

2) въ устройствѣ зданія для арестуемыхъ по приговорамъ мировыхъ судебныхъ учрежденій въ г. Бѣлостокѣ . . . 2302 „ 3 „

3) въ исправленіи зданія Гродненской повивальной школы съ родовспомогательнымъ при ней отдѣленіемъ на . . . 1194 „ 64 „

4) въ исправленіи б. лазаретнаго зданія въ мѣстечкѣ Семятичахъ, Бѣльскаго уѣзда, на . . . . . 798 „ 41 „

5) въ исправленіи б. лазаретнаго зданія въ г. Бѣльскѣ на 181 „ 73 „

6) въ исправленіи казенныхъ зданій, занимаемыхъ войсками въ г. Соколкѣ . . . . . 2735 „ 48 „

7) въ исправленіи казенныхъ зданій, занимаемыхъ войсками въ г. Бѣлостокѣ . . . . . 4893 „ 44 „

Итого . 12326 р. 5 к.

въ сравненіи съ предшествовавшимъ годомъ болѣе на 4879 р. 54 к. Всѣ эти работы были произведены на земскія суммы.

Церковно-строительное дѣло въ отчетномъ году было въ слѣдующемъ положеніи: строилось новыхъ церквей—3, возобновлялась одна каменная обгорѣвшая церковь, исправлялись 2 каменныя церкви и перестроивался на церковь одинъ каменный упраздненный костелъ. Сверхъ того на мѣстныя пожертвованія при незначительномъ отъ казны пособіи производилась постройка 5 деревянныхъ новыхъ приходскихъ церквей и исправлялась одна старая. Такимъ образомъ въ 1881 году производились работы по устройству 13 церквей, изъ числа коихъ окончены: двѣ новыя каменныя церкви, возобновлена одна каменная обгорѣвшая и одна каменная исправлена; кромѣ того въ отчетномъ году устроенъ иконостасъ въ церкви, передѣланной изъ костела. На работы эти употреблены ассигнованные казною 22218 р. 7 к. и частныя пожертвованія въ суммѣ 1164 р. 93½ к. Для продолженія работъ въ 1882 году осталось въ распоряженіи Церковно-Строительнаго Присутствія 20303 р. 73 к.

Со времени открытія въ Гродненской губерніи церковно-строительныхъ работъ сооружено на счетъ Правительства при участіи добровольными пожертвованіями прихожанъ 72 новыхъ приходскихъ церкви (изъ нихъ 6 деревянныхъ, а остальныя каменныя), перестроено на церкви 12 упраздненныхъ костеловъ, капитально исправлено 39 церквей и построена 1 каменная колокольня. Кромѣ того при незначительномъ пособіи отъ казны сооружено на средства прихожанъ 18 приписныхъ и исправлено 37 приходскихъ церквей, а также построены 2 колокольни. На всѣ исчисленныя работы употреблено казною 571523 р. 66 к. Пожертвованія прихожанъ матеріаломъ, трудомъ и наличными деньгами достигаютъ суммы въ 249449 р. 90 к.

Дороги, мосты и перевозы.

Кромѣ производства въ указанное 772 ст. т. XII ч. I Уст. пут. сообщ. время исправленія дорогъ и дорожныхъ сооруженій натуральною повинностью обывателей исполнены въ отчетномъ году по дорожнымъ сооруженіямъ, отнесеннымъ на денежныя земскія повинности, слѣдующія работы:

1) по ремонтному исправленію 2 деревянныхъ мостовъ на рѣкѣ Нурцѣ близъ заштатнаго г. Брянска, Бѣльскаго уѣзда, на сумму	2219 р. — к.
2) по постройкѣ 6 ледорѣзовъ при мостѣ на рѣкѣ Щарѣ въ г. Слонимѣ, на сумму	893 „ 89 к.
3) по ремонтному исправленію Юрьевскаго моста на рѣкѣ Котрѣ, по почтовой дорогѣ отъ станціи Струпина въ г. Волковыскъ, на сумму	3222 „ 92 „
4) по ремонтному исправленію 3 мостовъ на рѣкѣ Супраслѣ, близъ заштатнаго города Василькова, на сумму . . .	1889 „ 19 к.
5) по ремонтному исправленію на рѣкѣ Соколдѣ при деревнѣ Стражѣ, Сокольскаго уѣзда, по военно-коммуникаціонной дорогѣ изъ г. Бѣлостока въ г. Гродну, на сумму . . .	969 „ 26 „
6) по ремонтному исправленію 2 каменныхъ мостовъ на рѣкѣ Бѣлой въ Бѣлостокѣ на сумму	993 „ 13 „
Всего на сумму .	10187 „ 39 „
болѣе противъ предшествовавшаго года на	205 р. 18 к.

Почты.

Уѣзды Гродненской губерніи по числу почтовыхъ трактовъ, количеству верстъ этихъ трактовъ и по числу почтовыхъ станцій могутъ быть распредѣлены въ слѣдующемъ порядкѣ:

Уѣзды.	Число почтовыхъ трактовъ.	Число верстъ всѣхъ трактовъ въ уѣздѣ.	Число станцій.
Гродненскій	5	274 1/2	5
Бѣлостокскій	4	190	5
Слонимскій	4	173	8
Волковыскій	5	134 3/4	4
Кобринскій	3	124	6
Пружанскій	4	100	6
Бѣльскій	1	68	6
Брестскій	2	47 3/4	3
Сокольскій	2	37	1
Всего . . .	30	1149	44

На всѣхъ 44 почтовыхъ станціяхъ содержалось для перевозки почтъ и пассажировъ 463 лошади, въ уплату за содержаніе которыхъ выдано въ 1881 году почтосодержателямъ 77286 рублей, среднимъ числомъ по 166 рублей 92 к. въ годъ на каждую лошадь. Въ сравненіи съ предшествовавшимъ годомъ какъ количество почтовыхъ лошадей въ губерніи, такъ и сумма приплачиваемыхъ почтосодержателямъ отъ казны деньгъ не представляютъ никакихъ измѣненій. Къ 1882 году прибавилась, однако, новая станція Козикская, по Коссовско-Пинскому почтовому тракту, состоявшая въ вѣдѣніи Минскаго Губернскаго Распорядительнаго Комитета и переданная нынѣ, какъ расположенная въ предѣлахъ Гродненской губерніи, въ распоряженіе Гродненскаго начальства. Станція эта отдана въ содержаніе по нормальнымъ кондиціямъ на трехлѣтіе съ 1-го Января 1882 г. съ комплектомъ въ 9 лошадей за плату въ годъ по 118 р. за лошадь.

Народная нравственность.

Въ 1881 году въ Гродненской губерніи совершено было 2337 преступленій, изъ которыхъ наибольшая часть (1295) приходится на преступленія противъ собственности частныхъ лицъ; за ними по количеству слѣдуютъ преступленія противъ жизни, здравія, свободы и чести частныхъ лицъ (341), затѣмъ преступленія по службѣ государственной и общественной (192), далѣе преступленія противъ общественнаго благоустройства и благочинія (181), потомъ преступленія противъ порядка управленія (165), затѣмъ преступленія противъ имущества и доходовъ казны (98) и, наконецъ, преступленія противъ вѣры (10). По преступленіямъ противъ собственности было осуждено 413 лицъ, что даетъ одного осужденнаго менѣе чѣмъ на 3 преступленія; по преступленіямъ противъ вѣры и противъ жизни, здравія, свободы и чести частныхъ лицъ сохраняется почти такая же пропорція отношенія числа осужденныхъ къ количеству совершенныхъ преступленій; по преступленіямъ противъ имущества и доходовъ казны одинъ осужденный приходится также на 3 преступленія, по преступленіямъ противъ порядка управленія менѣе чѣмъ на 2. Вообще, какъ замѣчено и въ предшествовавшихъ годахъ, наибольшій процентъ осужденныхъ приходится на преступленія противъ порядка управленія и это объясняется тѣмъ, что важнѣйшія преступленія противъ порядка управленія—сопротивленія и неисполненіе законныхъ требованій начальства (263, 269 и 273 ст. улож. о наказ.) предполагаютъ значительное число обвиняемыхъ, такъ что по каждому изъ подобнаго рода дѣлъ привлекается къ отвѣтственности и можетъ быть осуждено судомъ нерѣдко нѣсколько десятковъ лицъ.

Всего было осуждено въ отчетномъ году 715 мужчинъ и 80 женщинъ. По сословіямъ осужденные распредѣляются:

дворянъ потомственныхъ	13.
дворянъ личныхъ	9.

почетныхъ гражданъ и купцовъ	0.
мѣщанъ	289.
крестьянъ	380.
военнаго званія	93.
другихъ сословій	11.

Наибольшее число дворянъ потомственныхъ было осуждено за совершеніе преступленій противъ собственности; личные дворяне судились преимущественно за преступленія противъ жизни, здравія, свободы и чести частныхъ лицъ; мѣщане и крестьяне судились также болѣе всего за преступленія противъ собственности, хотя, конечно, изложенный выводъ обусловливается громаднымъ преобладаніемъ числа преступленій противъ собственности надъ всѣми другими преступленіями. Процентное-же отношеніе числа осужденныхъ къ числу преступленій будетъ нѣсколько иное, такъ: 1 потомственный дворянинъ приходится на 210 преступленій противъ собственности и 90 противъ общественнаго благоустройства и благочинія, а 1 личный дворянинъ приходится на 133 преступленіе противъ жизни, здравія, свободы и чести частныхъ лицъ и лишь на 647 преступленій противъ собственности.

По возрасту осужденныхъ было

моложе 17 лѣтъ	32.
отъ 17 до 20 лѣтъ	108.
отъ 21 года до 30 лѣтъ	215.
отъ 31 года до 40 лѣтъ	229.
отъ 41 года до 50 лѣтъ	206.
отъ 51 года до 60 лѣтъ	5.

Такимъ образомъ лица до 17 лѣтъ составляютъ около 4% общаго числа осужденныхъ, отъ 17—20 около 31%, отъ 21 до 30 около 27%, отъ 301 до 40 около 29%, отъ 41 до 50 около 26% и отъ 51 до 60 менѣе 1%.

Наибольшее число лицъ всѣхъ возрастовъ осуждено за преступленія противъ собственности, причемъ по этого рода преступленіямъ число осужденныхъ: 17-ти лѣтняго возраста составляетъ около 87% всѣхъ осужденныхъ этого возраста, отъ 17 до 20 лѣтъ—около 77%, отъ 21 до 30 лѣтъ—около 25%, отъ 31 до 40 лѣтъ—около 38%, отъ 41 до 50—около 74% и отъ 51 до 60—100% всѣхъ осужденныхъ этого возраста лицъ. Отсюда можно заключить, что къ преступленіямъ противъ собственности наибольшую склонность имѣютъ лица въ возрастѣ отъ 51 до 60 лѣтъ.

Въ сравненіи съ предшествовавшимъ годомъ количество преступленій противъ собственности уменьшилось на 218, противъ жизни, здравія, свободы и чести частныхъ лицъ уменьшилось на 82, противъ общественнаго благустройста и благочинія уменьшилось на 67, противъ имущества и доходовъ казны уменьшилось на 68, а увеличилось: противъ вѣры на 1, противъ порядка управленія на 76 и по службѣ государственной и общественной на 39. Всего же въ 1881 году въ сравненіи съ предшествовавшимъ было совершено преступленій менѣе на 319.

Бѣглыхъ и бродягъ было задержано въ отчетномъ году 19. Принадлежащими къ войскамъ 26-й пѣхотной дивизіи оказались 8 человѣкъ, возвращенныхъ по поимкѣ въ подлежащія части; четверо дезертировъ оказались бѣжавшими изъ 68-го лейбъ-пѣхотнаго Его Величества Бородинскаго полка, расположеннаго въ г. Брестѣ, двое бѣжали изъ мѣстныхъ войскъ и 5—изъ другихъ воинскихъ частей.

Арестанты и тюремные замки.

Тюремными замками въ Гродненской губерніи служатъ казенныя зданія за исключеніемъ Сокольскаго острога, подъ который нанимается частный домъ съ ежегодною платою въ 900 рублей.

Устроены тюремные замки на 470 арестантовъ, а именно: Гродненскій—на 175 человѣкъ, Бѣлостокскій—на 59, Бѣльскій—на 36, Брестскій—на 85, Кобринскій—на 26, Пружанскій—на 26, Слонимскій—на 37 и Волковыскій—на 26. Всего слѣдовательно при настоящемъ состояніи тюремъ долженъ бы въ нихъ помѣщаться 491 заключенный; между тѣмъ къ 1-му Января 1882 года осталось арестантовъ: въ Гродненскомъ острогѣ 344 и въ 8 уѣздныхъ тюремныхъ замкахъ—502; въ теченіи же 1881 года случалось еще значительно большее одновременное скопленіе арестантовъ. Такое переполненіе тюремъ нельзя не счесть за печальное явленіе, могущее вредно отразиться на здоровьи арестантовъ и степени наблюденія за ними. Въ предупрежденіе вредныхъ послѣдствій отъ переполненія остроговъ губернскимъ начальствомъ представлены были соображенія о необходимости расширенія Гродненскаго тюремнаго замка и въ непродолжительномъ времени ожидается разрѣшеніе главнаго тюремнаго управленія на осуществленіе этого предположенія.

Бѣльемъ, одеждою и обувью арестанты снабжались постоянно въ исправности. Всѣ эти предметы заготовлялись на счетъ казны; въ отчетномъ году заготовлено было одежды и бѣлья для мѣстныхъ арестантовъ на 11372 рубля 28 коп. и для ссыльныхъ, а также пересыльныхъ на 2246 руб. 3 коп.

Продовольствіе арестантовъ изъ числа лицъ привиллегированнаго званія обошлось въ 493 рубля 59 коп. Арестанты же непривиллегированныхъ сословій довольствовались пищею, приготовленною самими ими на общихъ кухняхъ, устроенныхъ въ мѣстахъ заключенія. Хозяйственною частью въ Гродненской и Бѣлостокской тюрьмахъ завѣдывали мѣстные городскіе головы, въ Брестскомъ острогѣ—уѣздный предводитель дворянства, въ Слонимскомъ и Бѣльскомъ—товарищъ прокурора и уѣздный исправникъ, въ остальныхъ смотрители тюремъ подъ наблюденіемъ директоровъ. Поставлялись припасы особымъ подрядчикомъ, получавшимъ отъ мѣстныхъ тюремныхъ отдѣленій ежемѣсячныя квитанціи съ означеніемъ причитающейся ему суммы. Всего въ отчетномъ году выдано было подрядчику за доставленные имъ для продовольствія здоровыхъ арестантовъ припасы 18294 руб. 39 коп. Общій же расходъ на тюремную часть въ отчетномъ году составилъ 80485 р. 59 к.; болѣе значительными статьями расхода явились:

а) изъ казенныхъ суммъ:

содержаніе смотрителя Гродненскаго острога	700 р. — к.
ремонтъ тюремныхъ зданій	3200 „ 94 „
очистка дымовыхъ трубъ и ретирадныхъ мѣстъ Гродненскаго острога	472 „ — „
продовольствіе здоровыхъ арестантовъ	18294 „ 39 „
продовольствіе больныхъ арестантовъ	3146 „ 65 „
кормовое довольствіе арестантовъ пересыльныхъ . . .	1296 „ — „
кормовыя деньги содержавшимся при полицейскихъ управленіяхъ и становыхъ квартирахъ	1827 „ 70 „
за поставку одежды, бѣлья и обуви для мѣстныхъ арестантовъ.	11372 „ 28 „
за поставку тѣхъ же предметовъ для пересыльныхъ арестантовъ.	2246 „ 3 „

б) изъ частныхъ суммъ:

на жалованье секретарю и бухгалтеру комитета . . .	1000 „ — „
на содержаніе писцовъ, наемъ сторожа и канцелярскіе матеріалы.	800 „ — „
жалованье тюремнымъ надзирателямъ Гродненскаго острога .	1462 „ — „
водоснабженіе Гродненскаго тюремнаго замка	449 „ 26 „
постройка тюфяковъ для Гродненской тюремной больницы . .	207 „ 59 „
выслано въ Государственный банкъ для обмѣна билетовъ съ купонами на новое десятилѣтіе	15650 „ — „
выслано въ уѣздныя тюремныя отдѣленія на удовлетвореніе раз-	

ныхъ опредѣленныхъ смѣтою расходовъ . . . . . 2996 р. — к.

Затѣмъ къ 1-му Января 1882 г. осталось частныхъ суммъ комитета: наличными—2609 р. 87½ к. и въ билетахъ—49362 р., всего 51971 р. 87½ к.

Пожары.

Въ теченіи 1881 года всѣхъ пожаровъ въ губерніи было 466, изъ нихъ:

отъ молніи	43
отъ дурнаго устройства печей и трубъ	20
отъ неосторожности . . .	92
отъ поджога	82
отъ другихъ причинъ . . .	229

Въ сравненіи съ предшествовавшимъ годомъ число пожаровъ увеличилось на 50; случаевъ пожаровъ отъ грозы въ отчетномъ году было менѣе чѣмъ въ предшествовавшемъ на 26, отъ дурнаго устройства печей и трубъ менѣе на 4, отъ неосторожности болѣе на 7, отъ поджога болѣе на 29 и отъ другихъ причинъ болѣе на 44.

По количеству пожаровъ наиболѣе пострадавшимъ является, какъ и въ предшествовавшихъ годахъ, Слонимскій уѣздъ, наименѣе пострадавшими города Кобринъ и Волковыскъ, въ которыхъ небыло въ отчетномъ году ни одного пожара. Сумма убытковъ отъ пожаровъ составляетъ въ 1881 г. по губерніи 2150048 р., болѣе противъ предшествовавшаго года на 373883 руб.

Къ числу наиболѣе значительныхъ пожаровъ въ губерніи слѣдуетъ отнести происшедшіе въ нижеслѣдующихъ случаяхъ:

Сокольскаго уѣзда, въ селеніи Ворошилахъ, въ ночь на 25 Февраля отъ неизвѣстной причины сгорѣла фабрика куща Заблудовскаго; убытка понесено на 40000 р.

Гродненскаго уѣзда, въ мѣстечкѣ Кринкахъ, 10 Марта отъ неосторожнаго обращенія съ огнемъ сгорѣли у мѣстныхъ жителей: кожевенный заводъ, домъ и 2 сарая; убытка понесено потерпѣвшими лицами на 20250 рублей.

Кобринскаго уѣзда, въ селѣ Верхополѣ, 2 Апрѣля отъ неосторожнаго обращенія съ огнемъ произошелъ пожаръ, которымъ истреблены у 18 крестьянъ жилыя и холодныя постройки, а также находившееся въ строеніяхъ имущество; убытка понесено на сумму до 18000 рублей.

Вѣльскаго уѣзда, въ мѣстечкѣ Клещеляхъ, 4 Апрѣля отъ неизвѣстной причины возникъ пожаръ, истребившій у мѣстныхъ жителей 26 домовъ и еврейскую молитвенную школу. Убытка понесено на 36100 рублей.

Кобринскаго уѣзда, въ деревнѣ Кремняхъ, 6 Апрѣля отъ поджога произошелъ пожаръ, истребившій 16 крестьянскихъ жилыхъ строеній съ находившимся въ нихъ имуществомъ и причинившій убытка на 18000 рублей.

Слонимскаго уѣзда, въ мѣстечкѣ Коссовѣ, въ ночь на 24 Апрѣля возникшимъ отъ неисправнаго содержанія дымовой трубы пожаромъ истреблено 74 деревянныхъ и 11 каменныхъ домовъ, а также находившееся въ нихъ движимое имущество. Убытка понесено потерпѣвшими лицами на сумму до 68000 рублей.

Того же уѣзда, въ деревнѣ Пустоборѣ, 6 Мая отъ неосторожнаго обращенія съ огнемъ возникъ пожаръ, истребившій 26 крестьянскихъ дворовъ и причинившій убытка на сумму до 21000 рублей.

Сокольскаго уѣзда, въ деревнѣ Шауловкѣ, 15 Мая отъ неизвѣстной причины вспыхнулъ пожаръ, который истребилъ 10 жилыхъ домовъ съ находившимся въ нихъ имуществомъ и причинилъ убытка до 15900 рублей.

Слонимскаго уѣзда, въ мѣстечкѣ Дятловѣ, 21 Мая возникшимъ отъ неизвѣстной причины пожаромъ истреблено у мѣстныхъ жителей 45 жилыхъ и 19 холодныхъ строеній съ находившимся въ нихъ имуществомъ, всего на сумму до 32500 рублей.

Въ городѣ Слонимѣ 15 Мая возникшимъ отъ неосторожнаго обращенія съ огнемъ пожаромъ истреблено 56 каменныхъ и 844 деревянныхъ дома съ находившимся въ нихъ разнаго рода имуществомъ, а также зданія, служившія помѣщеніемъ для уѣзднаго казначейства, съѣзда мировыхъ судей, камеры мироваго судьи, почтовой станціи, цейхгауза 4 уланскаго Харьковскаго полка, офицерскаго собранія, швальни, оружейной мастерской, гауптвахты и конскаго лазарета. Убытка отъ пожара понесено на сумму до 360000 рублей.

Сокольскаго уѣзда, въ деревнѣ Вилужахъ, 17 Мая отъ поджога возникъ пожаръ, который истребилъ у 13 крестьянъ всѣ жилыя и холодныя постройки, причинивъ убытка на 16700 рублей.

Кобринскаго уѣзда, въ деревнѣ Тринискахъ, 19 Мая отъ поджога произошелъ пожаръ, истребившій у мѣстныхъ крестьянъ 59 строеній съ находившимся въ нихъ имуществомъ, всего на сумму до 16300 рублей.

Гродненскаго уѣзда, въ урочищѣ Фазюшинѣ, въ ночь на 21 Іюня возникшимъ отъ неизвѣстной причины пожаромъ истреблена каменная мельница помѣщика О'бріенъ де Ласси, стоившая 25000 рублей.

Въ городѣ Бѣлостокѣ 22 Іюня отъ неизвѣстной причины произошелъ пожаръ, истребившій складъ табаку мѣщанина Зильберблата и 4 холодныхъ постройки, всего на сумму 18000 рублей.

Брестскаго уѣзда, въ деревнѣ Ставахъ, 25 Іюня отъ неосторожнаго обращенія съ огнемъ произошелъ пожаръ, который истребилъ 11 домовъ и 10 сараевъ мѣстныхъ крестьянъ съ находившимся въ этихъ строеніяхъ имуществомъ. Вѣтромъ перенесло огонь и на имѣніе Ставы, въ которомъ истреблены были 3 холодныя постройки. Всего понесено убытка на 18000 рублей.

Бѣлостокскаго уѣзда, въ деревнѣ Багнахъ, въ ночь на 13 Іюля происшедшимъ отъ неизвѣстной причины пожаромъ истреблено у мѣстныхъ жителей 5 домовъ, 29 сараевъ и 9 амбаровъ съ находившеюся въ нихъ разнаго рода движимостью. Убытокъ простирается до 29000 рублей.

Слонимскаго уѣзда, въ деревнѣ Подстаринѣ, 19 Іюля возникшій отъ грозы пожаръ истребилъ 62 дома и 122 холодныхъ строенія, всего на сумму 15000 руб.

Въ городѣ Брестѣ въ ночь на 29 Іюля отъ неосторожнаго обращенія съ огнемъ произошелъ пожаръ, который истребилъ 74 деревянныхъ и 6 каменныхъ домовъ съ частью находившагося въ нихъ движимаго имущества. Убытка отъ пожара понесено на сумму до 200000 рублей.

Сокольскаго уѣзда въ ночь на 14 Августа у помѣщика Остроменцкаго истребленъ возникшимъ въ имѣніи его Лососнѣ пожаромъ домъ съ находившимся въ немъ разнаго рода имуществомъ. Убытка понесено потерпѣвшимъ на 40000 рублей.

Бѣльскаго уѣзда, въ заштатномъ городѣ Брянскѣ, 21 Августа отъ неосторожнаго обращенія съ огнемъ произошелъ пожаръ, которымъ истреблено 38 жилыхъ домовъ и 40 холодныхъ строеній съ частью находившагося въ нихъ движимаго имущества, всего на сумму до 43000 рублей.

Гродненскаго уѣзда, въ имѣніи Верцелишкахъ, въ ночь на 7 Сентября возникшимъ отъ неизвѣстной причины пожаромъ истребленъ сарай съ находившимся въ немъ хлѣбомъ. Убытка понесено на 15000 рублей.

Кобринскаго уѣзда, въ деревнѣ Зарѣчной, 7 Сентября отъ неосторожнаго обращенія съ огнемъ у 17 крестьянъ сгорѣли жилые дома и холодныя постройки съ находившимся въ нихъ движимымъ имуществомъ, всего на сумму до 15300 рублей.

Волковыскаго уѣзда, въ имѣніи Мештовичахъ, 11 Сентября отъ неосторожнаго обращенія съ огнемъ произошелъ пожаръ, истребившій хлѣбный амбаръ, скотный сарай,

конюшню, кладовую и ледникъ съ находившеюся въ этихъ строеніяхъ движимостью. Убытка понесено на сумму до 25000 рублей.

Сокольскаго уѣзда, въ заштатномъ городѣ Васильковѣ, 25 Сентября отъ неизвѣстной причины возникъ пожаръ, истребившій прядильную фабрику купца Гершборна и причинившій потерпѣвшему убытка на сумму 17000 рублей.

Брестскаго уѣзда, въ деревнѣ Минкевичахъ, 27 Сентября происшедшимъ отъ поджога пожаромъ истреблены у 17 крестьянъ всѣ холодныя постройки, а также 7 жилыхъ домовъ. Убытка понесено потерпѣвшими до 18000 рублей.

Бѣльскаго уѣзда, въ имѣніи Сутнѣ, 25 Октября отъ неизвѣстной причины произошелъ пожаръ, истребившій хлѣбный амбаръ съ молотильною машиною и съ находившимся въ амбарѣ хлѣбомъ. Убытокъ простирается до 15000 рублей.

Того же уѣзда, въ деревнѣ Макаркахъ, 8 Ноября возникшимъ отъ неизвѣстной причины пожаромъ истреблены всѣ холодныя постройки мѣстныхъ крестьянъ съ находившеюся въ нихъ движимостью. Убытка понесено потерпѣвшими лицами на сумму до 18000 рублей.

IV. Народное здравіе и общественное призрѣніе.

Врачи.

Въ отчетномъ году въ Гродненской губерніи было 79 врачей, изъ нихъ на службѣ по Министерству Внутреннихъ Дѣлъ—30 и 49 вольнопрактикующихъ. Общее число фельдшеровъ достигаетъ 188, изъ которыхъ 123 состоятъ на службѣ по Министерству Внутреннихъ Дѣлъ, а именно:

при больницахъ	12
при уѣздныхъ врачахъ . . .	18
сельскихъ фельшеровъ . . .	93

Повивальныхъ бабокъ въ губерніи:

при Гродненской повивальной школѣ .	1
старшая уѣздная въ г. Гроднѣ .	1
уѣздныхъ	9
сельскихъ	27
Итого . . .	38
вольнопрактикующихъ . . .	30
Всего . . .	68

Больныхъ, обращавшихся за медицинскою помощью въ больницы гражданскаго вѣдомства, было въ отчетномъ году 2368 человѣкъ, а въ частной практикѣ число больныхъ доходило до 58980, что въ общей сложности относительно населенія всей губерніи составитъ около 5%. На каждаго врача приходится 776 больныхъ въ годъ. Наибольшее число пользовавшихся въ больницахъ страдали слѣдующими болѣзнями:

Названіе болѣзней.	Число больныхъ.	% отношеніе ко всѣмъ больнымъ.
Венерическія болѣзни.	505	21%
Горячки, не точно опредѣляемыя	205	6,94%
Перемежающіяся лихорадки	189	6,40%
Воспаленіе легкихъ, плевы, сердца и сосудовъ . .	214	7,25%
Худосочныя язвы	76	2,57%
Органическія болѣзни дыхательнаго снаряда . . .	164	5,55%
Тифъ и тифоидальныя горячки	85	2,88%
Острый катарръ дыхательныхъ органовъ . . .	56	1,89%
Воспаленіе глазъ	98	3,61%
Раны	90	3,04%

Кромѣ 505 сифилитиковъ, лечившихся въ больницахъ, пользовалось совѣтами врачей на дому 372 человѣка. Такимъ образомъ общая цифра больныхъ сифилисомъ простирается до 877, что составляетъ 0,07% всего населенія. Врачебно-полицейскія мѣры для предупрежденія распространенія сифилиса ограничиваются осмотромъ проститутокъ городскими врачами; изъ числа 216 проститутокъ подлежащихъ осмотру въ отчетномъ году 62 найдены были при освидѣтельствованіи больными сифилисомъ. Судебно-медицинскихъ изслѣдованій произведено было въ отчетномъ году—839, изъ нихъ освидѣтельствованій живыхъ людей было 691, мертвыхъ тѣлъ—112 и химическихъ изслѣдованій—36 случаевъ.

Оспопрививаніе производилось подъ наблюденіемъ городскихъ, уѣздныхъ и сельскихъ врачей лекарскими учениками, фельдшерами и цирульниками. По примѣру предшествовавшихъ лѣтъ на оспопрививаніе въ отчетномъ году было обращено особенное вниманіе и лишь значительнымъ предубѣжденіемъ крестьянъ объясняется тотъ фактъ, что въ Гродненскомъ уѣздѣ остались непривитыми 1792 лица, въ Сокольскомъ—2366 и въ Волковыскомъ 503. Успѣхъ-же оспопрививанія выразился въ 1881 году привитіемъ оспы 44446 лицамъ.

Казенныхъ аптекъ въ губерніи нѣтъ, вольныхъ же имѣется 37, а именно: въ г. Гроднѣ—4, въ г. Бѣлостокѣ—3, въ г. Брестѣ—4, въ г. Соколкѣ—1, въ г. Бѣльскѣ—1, въ г. Кобринѣ—1, въ г. Пружанахъ—1, въ г. Слонимѣ—2, въ г. Волковыскѣ—1, въ Гродненскомъ уѣздѣ—3, въ Бѣлостокскомъ—3, въ Бѣльскомъ—3, въ Брестскомъ—2, въ Кобринскомъ—2, въ Пружанскомъ—3, въ Слонимскомъ—2 и въ Волковыскомъ—1.

Одна аптека приходится на 31527 жителей. Число рецептовъ, записанныхъ въ рецептурныя книги, дошло въ отчетномъ году до 190293. Въ сравненіи съ предшествовавшимъ годомъ число аптекъ увеличилось на 2, а число рецептовъ увеличилось на 8965.

Больницы и домъ умалишенныхъ.

Въ губерніи существуетъ 27 больницъ, изъ нихъ:

1) въ г. Гроднѣ:			
окружная лечебница	на	100	кроватей.
домъ умалишенныхъ	—	30	—
родовспомогательное заведеніе	—	6	—
тюремная больница	—	15	—
еврейская больница	—	40	—
2) въ г. Соколкѣ:			
городская больница	на	12	кровайей.
тюремная больница	—	6	—
3) въ г. Бѣлостокѣ:			
окружная лечебница	на	30	кроватей.
тюремная больница	—	10	—
еврейская больница	—	40	—
4) въ г. Бѣльскѣ:			
городская больница	на	15	кроватей.
тюремная больница	—	6	—
5) въ г. Брестѣ:			
городская больница	на	15	кроватей.
тюремная больница	—	12	—
еврейская больница	—	37	—
частная больница въ м. Высоко-Литовскѣ	—	20	—

6) въ г. Кобринѣ:			
городская больница	на	24	кроватей.
тюремная больница	—	6	кроватей.
7) въ г. Пружанахъ:			
городская больница	на	35	кроватей.
тюремная больница	—	6	—
еврейская больница	—	10	—
8) въ г. Слонимѣ:			
городская больница	на	40	кроватей.
тюремная больница	—	6	—
еврейская больница	—	20	—
9) въ г. Волковыскѣ:			
городская больница	на	30	кроватей.
тюремная больница	—	6	—
еврейская больница	—	10	—
Всего больницъ 27	на	581	кровать.

За исключеніемъ 73 мѣстъ въ тюремныхъ больницахъ одна кровать приходится на 122 больныхъ.

Въ теченіи 1881 года въ больницахъ, подвѣдомственныхъ Приказу Общественаго Призрѣнія, пользовалось мужчинъ—1535 и женщинъ—833. Въ частности больные распредѣлялись слѣдующимъ образомъ:

въ Гродненской окружной лечебницѣ	742
— домѣ умалишенныхъ въ Гроднѣ	96
— Сокольской городской больницѣ	133
— Бѣлостокской окружной лечебницѣ	279
— Брестской городской больницѣ	162
— Бѣльской — —	166
— Кобринской — —	292
— Слонимской — —	250
— Волковыской — —	106
— Пружанской — —	142

Сопоставляя число больныхъ съ числомъ кроватей въ каждой больницѣ, получаемъ для Гродненской окружной лечебницы на 1 кровать болѣе 7 больныхъ, для Сокольской больницы болѣе 11 больныхъ, для Бѣлостокской болѣе 9, для Брестской болѣе 10, для Бѣльской болѣе 10, для Кобринской болѣе 12, для Пружанской болѣе 4, для Слонимской болѣе 6, для Волковыской болѣе 3 и для дома умалишенныхъ болѣе 3.

Содержаніе больныхъ стоило Приказу Общественнаго Призрѣнія 41030 р. 49 3/4 к. или около 17 р. 39 к. на каждаго.

Отдѣленіе для умалишенныхъ находится въ городѣ Гроднѣ и помѣщается въ особомъ домѣ принадлежащемъ Приказу Общественнаго Призрѣнія. Отдѣленіе устроено для 15 мужчинъ и 15 женщинъ; находилось въ немъ на излеченіи въ 1881 году: мужчинъ 67 и 29 женщинъ, на содержаніе которыхъ израсходовано 5082 р. 29 1/2 к.

Эпидеміи и эпизоотіи.

Въ отчетномъ году эпидемически проявлялись: оспа, тифъ, корь, скарлатина, дифтеритъ, кровавый поносъ и коклюшъ. Наиболѣе заболѣвшихъ было отъ оспы—5406, наименѣе отъ коклюша—975; наивысшій процентъ смертности былъ у скарлатины 31.

Эпидемія оспы началась въ Гродненской губерніи въ 1879 году а въ Августѣ мѣсяцѣ 1880 года она достигла своего наивысшаго развитія. Въ отчетномъ году преимущественно пострадали отъ этой болѣзни Гродненскій, Бѣлостокскій, Бѣльскій,

Брестскій, Кобринскій и въ особенности Слонимскій уѣздъ. Въ послѣднемъ заболѣло оспою 1990 человѣкъ, изъ нихъ умерло 548 или 27, 5%. Во время эпидеміи не трудно было слѣдить за ея распространеніемъ изъ одного селенія въ другое, такъ напр. перенесеніе оспы изъ Брестскаго уѣзда въ Кобринскій обязано одному больному, переѣхавшему изъ мѣста своего жительства въ Сехновичскую волость, Кобринскаго уѣзда. Въ Пружанскій уѣздъ оспа была занесена въ Маѣ мѣсяцѣ евреемъ, торгующимъ старымъ тряпьемъ; по прибытіи его въ деревню Ласкевичи одна крестьянка купила у него для ребенка красный поясъ и вскорѣ послѣ того какъ этотъ поясъ былъ на ребенка надѣтъ, тотъ заболѣлъ натуральной оспой. Вообще оспа поражала преимущественно дѣтей отъ 3 до 8 лѣтъ, а также 14—18 лѣтній возрастъ, ослабѣвая зимою и проходя съ менѣе тяжелыми послѣдствіями для лицъ, которымъ была привита оспа предохранительная. Изъ числа 5406 больныхъ оспою умерло 1267. что составитъ 23, 4% смертности.

Тифъ съ наибольшей силой проявился въ Кобринскомъ уѣздѣ, унеся 71 жертву изъ числа 434 заболѣвшихъ. Нѣсколько слабѣе былъ процентъ смертности въ Слонимскомъ уѣздѣ, еще слабѣе въ Волковыскомъ и, наконецъ, въ Сокольскомъ уѣздѣ заболѣло всего 50 человѣкъ, изъ числа которыхъ умерло однако, 7. Такъ какъ всѣхъ больныхъ тифомъ было въ губерніи 2365 человѣкъ и изъ нихъ умерло 347, то средній процентъ смертности тифа для отчетнаго года опредѣляется въ 14,6.

Слонимскій и Кобринскій уѣзды потерпѣли также въ значительной мѣрѣ и отъ кори; изъ числа 2343 случаевъ этой болѣзни на поименованные уѣзды приходится 944, при чемъ 114 изъ нихъ кончились смертью. Наиболѣе счастливымъ исходомъ корь отличалась въ Волковыскомъ уѣздѣ, гдѣ процентъ смертности равнялся лишь 1,7%.

Весьма высокій процентъ смертности скарлатины получился вообще во всѣхъ уѣздахъ, гдѣ появлялась эта болѣзнь, но особенно страдалъ отъ скарлатины г. Бѣлостокъ, гдѣ изъ числа 500 больныхъ умерло въ отчетномъ году 254, т. е. процентъ смертности достигъ 50,8. Наибольшее число жертвъ пришлось на долю еврейскаго населенія, живущаго въ тѣсныхъ помѣщеніяхъ, способствующихъ передачѣ заразы. Всѣхъ больныхъ скарлатиною въ 1881 году было въ губерніи 1479, изъ нихъ умерло 463 или 31,3%.

Дифтеритъ собственно не принималъ характера эпидеміи, но спорадически существуетъ въ губерніи уже давно, усиливаясь обыкновенно въ осеннее время и сопровождаясь высокимъ процентомъ смертности, такъ: въ Бѣлостокскомъ уѣздѣ изъ 125 заболѣвшихъ умерло 48 или 38,4%, въ г. Бѣлостокѣ изъ 196 заболѣвшихъ умерло 80 или 40,8%. Въ городѣ Пружанахъ дифтеритъ появился только въ одномъ домѣ, но въ весьма злокачественной формѣ: изъ 4 заболѣвшихъ умерло 3; немедленно были приняты энергическія мѣры, домъ изолировали, подвергли тщательной дезинфекціи и распространеніе болѣзни было прекращено. Общее число больныхъ дифтеритомъ было 776, изъ нихъ умерло 170 или 21,8%.

Больныхъ кровавымъ поносомъ было значительно больше чѣмъ больныхъ дифтеритомъ—1146; но за то процентъ смертности кроваваго поноса равнялся лишь 13,7. Наибольшее число заболѣвшихъ было въ Гродненскомъ уѣздѣ (412), а наибольшимъ процентомъ смертности болѣзнь эта отличалась въ Брестскомъ уѣздѣ, гдѣ изъ 89 заболѣвшихъ умерло 19 (21,3%).

Коклюшъ отличался далеко не одинаковымъ характеромъ въ разныхъ уѣздахъ. Повлекши за собой весьма незначительное число случаевъ смертнаго исхода въ уѣздахъ Гродненскомъ, Пружанскомъ и Бѣльскомъ, коклюшъ въ уѣздахъ Бѣлостокскомъ, Кобринскомъ и Слонимскомъ имѣлъ среднимъ числомъ 32% смертности. По отношенію-же ко всему числу заболѣвшихъ (975) умершіе отъ коклюша составляютъ 16, 4%.

Въ отношеніи эпизоотій отчетный годъ былъ вполнѣ благополучнымъ. Чума рогатаго скота проявилась въ Іюлѣ мѣсяцѣ въ Брестскомъ уѣздѣ, но ограничилась усадьбою одного церковнаго причта, причемъ изъ 31 штуки наличнаго скота пало 5. Сибирская язва появляется въ Гродненской губерніи ежегодно спорадически въ уѣздахъ, изобилующихъ болотами; въ 1881 году въ Брестскомъ уѣздѣ было 7 случаевъ заболѣванія сибирской язвой, въ Бѣлостокскомъ—78, въ Бѣльскомъ—64 и въ Пружанскомъ—25.

Насильственныя и случайныя смерти.

Въ теченіи отчетнаго года умерло отъ насилія и случайностей:

мужчинъ	322
женщинъ	135
Всего	457

Изъ этого числа:

жертвъ смертоубійства	66
самоубійцъ	31
скоропостижно умершихъ	95
найденныхъ мертвыхъ тѣлъ	12
жертвъ случайной смерти	253

Въ сравненіи съ предшествовавшимъ годомъ жертвъ насильственной и случайной смерти оказывается болѣе на 3; увеличеніе это обязано главнымъ образомъ увеличенію числа жертвъ смертоубійства, которыхъ въ 1880 г. было только 38; число найденныхъ мертвыхъ тѣлъ уменьшилось въ отчетномъ году противъ предшествовавшаго на 12. Наибольшее число умершихъ отъ насилія и случайностей было въ Слонимскомъ уѣздѣ—66, затѣмъ въ Гродненскомъ—58, далѣе въ Брестскомъ—55; наименьшее въ городахъ: Соколкѣ—0, Волковыскѣ—4 и въ Бѣльскѣ—5.

Богадѣльни.

Для лицъ безпомощныхъ, нуждающихся въ общественномъ призрѣніи существуетъ въ г. Гроднѣ въ вѣдѣніи Приказа богадѣльня, въ которой призрѣваются преимущественно престарѣлые и увѣчные воины. Въ 1881 году въ богадѣльнѣ находилось на призрѣніи 28 мужчинъ, содержаніе которыхъ обошлось въ 1153 р. 83¾ коп.

Воспитательнаго дома въ губерніи нѣтъ, вслѣдствіе чего Приказъ отдавалъ поступившихъ въ его вѣдѣніе подкинутыхъ дѣтей на воспитаніе частнымъ лицамъ съ платою до 3 рублей въ мѣсяцъ за каждаго ребенка. Въ отчетномъ году на воспитаніе подкинутыхъ 20 мальчиковъ и 9 дѣвочекъ Приказъ израсходовалъ 676 р. 21 коп. Кромѣ того изъ суммъ Приказа выдано было въ 1881 году 644 р. 50 к. въ видѣ пособій безпріютнымъ вдовамъ и сиротамъ.

Дѣятельность Приказа Общественнаго Призрѣнія въ значительной мѣрѣ облегчали существующія въ городахъ: Гроднѣ, Бѣлостокѣ и Брестѣ благотворительныя общества; наибольшими средствами обладаетъ первое, имѣя недвижимую собственность въ Гроднѣ и около 22000 р. капитала; Бѣлостокское благотворительное общество, также обладая недвижимою собственностью, имѣетъ капитала около 20000 руб.; наконецъ, Брестское благотворительное общество независимо отъ недвижимой собственности въ г. Брестѣ имѣетъ капиталъ въ 14 слишкомъ тысячъ рублей. Кромѣ процентовъ съ капитала и дохода съ недвижимыхъ имуществъ благотворительныя общества располагали на текущіе расходы суммой, поступившей изъ устраивавшихся въ ихъ пользу любительскихъ спектаклей, концертовъ, лотерей, а также составившеюся изъ добровольныхъ пожертвованій и членскихъ взносовъ. Въ 1881 году на приходъ обществъ поступило; Гродненскаго—9571 р. 69½ к., Бѣлостокскаго—2498 р. 32 к. и Брестскаго—1788 р. 74 к.

На исчисленныя средства общества призрѣвали въ устроенныхъ ими богодѣльняхъ и пріютахъ безпомощныхъ старцевъ и сиротъ, а также оказывали нуждающимся помощь

деньгами или припасами на дому. Въ богодѣльнѣ Гродненскаго благотворительнаго общества въ 1881 году находилось на призрѣніи: 7 старцевъ и 39 старухъ; въ пріютѣ воспитывалось 33 мальчика и 22 дѣвочки. Содержаніе призрѣваемыхъ обошлось обществу:

продовольствіе	3980	р.	24½ к.
одежда	203	„	47 „
обувь	392	„	97 „
отопленіе помѣщеній	348	„	— „
освѣщеніе	79	„	88 „
страхованіе домовъ и надворныхъ построекъ	256	„	3 „
очистка трубъ и ретирадныхъ мѣстъ	184	„	17 „
устройство водопроводовъ	120	„	15 „
жалованье служащимъ	754	„	26 „
ремонтъ зданій	507	„	69½ „
разные другіе расходы	492	„	69½ „
Всего	7319	„	56½ „

Бѣлостокское благотворительное общество призрѣвало въ своей богадѣльнѣ 41 человѣка, а въ пріютѣ—14 мальчиковъ и 27 дѣвочекъ, израсходовавъ на это 2498 р. 32 коп. Брестское благотворительное общество въ богадѣльнѣ призрѣвало 6 мужчинъ и 23 женщины; сверхъ того одной женщинѣ и одному мужчинѣ выдавалось ежемѣсячное пособіе.

V. Народное Просвѣщеніе.

Учебныя заведенія.

Въ Гродненской губерніи существуютъ мужская и женская гимназіи, реальное училище, институтъ благородныхъ дѣвицъ, духовное училище, 43 уѣздныхъ и приходскихъ училища, 37 школъ и пансіоновъ, содержимыхъ частными лицами и благотворительными обществами, повивальная школа, учительская семинарія и школа для полицейскихъ урядниковъ; общее число учащихся въ этихъ заведеніяхъ въ отчетномъ году было—7726, изъ нихъ 938 приходятся на гимназіи, 316 на реальное училище, 128 на женскій институтъ, 140 на духовное училище, 2788 на уѣздныя и приходскія училища, 20 на повивальную школу и 50 на школу полицейскихъ урядниковъ. Изъ числа 938 учащихся въ гимназіяхъ:

учениковъ мужской гимназіи	429
учениковъ мужской прогимназіи	157
ученицъ женской гимназіи	352

По вѣроисповѣданію и происхожденію они распредѣляются:

	учениковъ	ученицъ
православныхъ	208	122
католиковъ	192	47
лютеранъ	31	12
евреевъ	145	169
магометанъ	10	2
дѣтей дворянъ и чиновниковъ	278	134
дѣтей лицъ духовнаго званія	24	24
дѣтей купцовъ	22	15
дѣтей мѣщанъ, крестьянъ и нижнихъ воинскихъ чиновъ	249	179
иностранцевъ	13	—

Въ Бѣлостокскомъ реальномъ училищѣ изъ числа 316 учениковъ: православныхъ—72, католиковъ—123, лютеранъ—46, евреевъ 72, магометанъ—3; по сословіямъ: дѣтей дворянъ и чиновниковъ—140, дѣтей лицъ духовнаго званія—9, городскихъ сословій—111, сельскаго состоянія—32 и иностранцевъ—24.

Въ духовномъ училищѣ, находящемся въ мѣстечкѣ Жировицахъ, Слонимскаго уѣзда, дѣтей священно и церковно-служителей—125, мѣщанъ—5, крестьянъ—5 и дѣтей лицъ военнаго званія—2. Всѣ учащіеся православнаго исповѣданія. Къ православному же исповѣданію принадлежатъ и всѣ ученики Свислочской учительской семинаріи; изъ числа этихъ учениковъ 3 дворянъ, 1 духовнаго званія, 14 городскихъ сословій и 103 человѣка изъ сельскихъ обывателей. Кромѣ 124 учениковъ распредѣлившихся въ трехъ классахъ, Свислочская семинарія обучала въ отчетномъ году еще 44 ученика въ приготовительномъ классѣ и 45 въ начальномъ при семинаріи училищѣ. Въ числѣ учениковъ начальнаго училища былъ 1 католикъ и 2 еврея.

Въ школѣ для полицейскихъ урядниковъ за время ея двухгодичнаго существованія подготовлено было 90 находившихся уже на службѣ урядниковъ и 9 вольнослушателей, получившихъ впослѣдствіи назначеніе на должность урядника. Занятія въ школѣ съ каждымъ курсомъ продолжалось около 2 мѣсяцевъ и въ это время урядники успѣвали на столько ознакомиться съ преподаваемыми предметами, что на испытаніяхъ оказывались удовлетворяющими поставленнымъ программою требованіямъ. Вынесенныя урядниками изъ школы познанія оказались достаточно основательными и назначенные изъ числа кончившихъ въ ней курсъ помощники городскихъ приставовъ и полицейскіе надзиратели заслужили вполнѣ хорошіе отзывы какъ непосредственнаго начальства, такъ и мѣстнаго судейскаго и прокурорскаго персонала.

Общее число учащихся въ губерніи простирается до 32639 человѣкъ, изъ которыхъ 29461 мужескаго и 3178 женскаго пола.

По отношенію къ народонаселенію губерніи учащіеся составляютъ около 4% общаго числа мужчинъ, а учащіяся менѣе 1% общаго числа женщинъ. Такая значительная разница зависитъ отъ слишкомъ малаго числа крестьянскихъ дѣвочекъ, посылаемыхъ въ народныя училища; дѣйствительно, по доставленнымъ дирекціею народныхъ училищъ свѣдѣніямъ въ сельскихъ школахъ учились въ отчетномъ году 19561 мальчикъ и лишь 1012 дѣвочекъ.

Отношеніе учащихся мужескаго и женскаго пола въ городахъ гораздо болѣе благопріятно; такъ: въ Гродненской мужской гимназіи учениковъ—429, а въ Гродненской женской гимназіи учениць—352, т. е. отношеніе это достигаетъ нормальнаго количественнаго отношенія мужскаго населенія къ женскому.

Въ сравненіи съ предшествовавшимъ годомъ общее число учащихся въ губерніи увеличилось на 64 или на 0,18%.

Народное образованіе.

Въ 1878 году число учащихся въ народныхъ школахъ составляло 20087 человѣкъ, въ 1879 году число это поднялось до 20383, въ 1880 году оно возросло до 20983, а въ отчетномъ году упало до 20573. Такъ какъ съ 1878 года замѣчалось ежегодное приращеніе числа учащихся, то данныя отчетнаго года, представляющія пониженіе этого числа въ сравненіи съ предшествовавшимъ годомъ на 410 оказываются довольно неблагопріятными. Впрочемъ, если принять во вниманіе, что въ настоящее время въ Гродненской губерніи всѣхъ сельскихъ училищъ только 443 и что слѣдовательно на каждое такое училище среднимъ числомъ приходится около 47 учениковъ, то желать дальнѣйшаго увеличенія числа учащихся безъ соотвѣтствующаго увеличенія числа народныхъ училищъ не представляется основаній. Между тѣмъ возрастаніе числа училищъ въ губерніи идетъ весьма медленно: съ 1878 по 1881 г. число училищъ возросло

только на 16, т. е. въ губерніи среднимъ числомъ открывается по 4 новыхъ народныхъ училища въ годъ. Значеніе сдѣланнаго неблагопріятнаго вывода нѣсколько уменьшится, если обратить вниманіе на процентное отношеніе числа учащихся въ сельскихъ школахъ къ крестьянскому населенію вообще. По статистическимъ свѣдѣніямъ лица сельскихъ состояній составляютъ 67% всего населенія, а такъ какъ дѣти школьнаго возраста составляютъ около 15% населенія, то число крестьянскихъ дѣтей, могущихъ посѣщать школы, можно опредѣлить (при соображеніи общей цифры населенія губерніи) въ 120600. Имѣя же въ виду, что учащихся въ народныхъ школахъ и отдѣленіяхъ народныхъ училищъ было въ отчетномъ году 20573, слѣдуетъ признать, что изъ числа крестьянскихъ дѣтей въ Гродненской губерніи обучается 17%. Процентъ этотъ былъ-бы еще значительно выше, если-бы расчетъ произвести отдѣльно для крестьянскихъ дѣтей мужескаго пола, такъ какъ число учащихся крестьянскихъ дѣвочекъ вслѣдствіе извѣстнаго нерасположенія крестьянъ къ обученію грамотѣ своихъ дочерей весьма незначительно.

Обученіе въ подвѣдомственныхъ дирекціи народныхъ школахъ идетъ успѣшно; окончившихъ курсъ въ отчетномъ году было: а) съ правомъ на льготу по отбыванію воинской повинности 3-го разряда—143, б) съ правомъ на льготу по отбыванію воинской повинности 4-го разряда—1215, болѣе противъ предшествовавшаго года на 14.

Такимъ результатомъ дирекція обязана хорошему выбору учителей, который облегчается въ настоящее время дѣятельностью Свислочской учительской семинаріи, подготовляющей для народныхъ школъ трудолюбивыхъ и свѣдущихъ наставниковъ.

VI. Положеніе крестьянскаго дѣла.

Мировыя по крестьянскимъ дѣламъ учрежденія занимались въ отчетномъ году преимущественно укрѣпленіемъ за крестьянами выкупленныхъ земель, разрѣшеніемъ споровъ между крестьянами и помѣщиками по поземельному устройству и наблюденіемъ за дѣятельностью крестьянскихъ общественныхъ учрежденій. Въ теченіи 1881 года произведена инструментальная съемка крестьянскихъ земель на 9219 десятинахъ. Плановъ съ геодезическими описаніями составлено по 51 акту 17067 десятинъ; окончательныхъ протоколовъ объ отграниченіи составлено по 68 актамъ на 24140 десятинъ. Всего-же со времени изданія правилъ объ отграниченіи въ натурѣ составлено 2647 актовъ на 750293 десятины, изъ числа которыхъ утверждено губернскимъ по крестьянскимъ дѣламъ присутствіемъ 2125 актовъ на 529002 десятины. Затѣмъ къ 1-му Января 1882 года осталось неограниченныхъ земель 53575 десятинъ и на нихъ предстоитъ еще составить 36 актовъ.

Вѣрно:

Правитель Канцеляріи Моллеръ

Вѣдомость № 1-й.

О ПОСѢВѢ И УРОЖАѢ ХЛѢБА

въ Гродненской губерніи за 1881 годъ.

УѢЗДЫ.	Посѣяно четвертей						Снято четвертей.					
	Озимой ржи.	Ржи.	Яровой пшеницы.	Овса.	Гречихи.	Остальныхъ яровыхъ хлѣбовъ.	Картофеля	Озимой пшеницы.	Ржи.	Яровой пшеницы.	Овса.	Гречихи.	Остальныхъ яровыхъ хлѣбовъ.	Картофеля.
Гродненскій.														
На земляхъ владѣльческихъ	3200	7665	435	6565	3967	71	1020	11103	16090	38325	1710	26260	14868	2848	4080	133236
На земляхъ крестьянскихъ обществъ .	1200	21368	367	12897	3534	67	925	31745	4800	87472	1256	4 139	12369	2292	3237	880940
На земляхъ городскихъ	65	410	4	338	79	1	18	245	260	1640	14	1184	276	38	64	2940
Итого	1465	29443	806	19800	7580	1378	1963	43093	21060	125437	3040	72583	28513	5178	7380	517116
Сокольскій.														
На земляхъ владѣльческихъ	556	1661		2878	1209	345	568	10260	2234	18644	-	11512	4836	1380	2272	51000
На земляхъ крестьянскихъ обществъ .	242	26294		13750	5602	1096	1500	36238	928	105176	—	55000	20008	4860	6000	181190
На земляхъ городскихъ	30	220		60	19	17	20	140	120	880	—	240	196	60	80	700
На землях. казенныхъ	—	158	-	90	60	57	51	150		632	—	360	240	228	204	750
Итого	818	31333		16778	6320	1507	2139	46728	3272	125332		67112	25280	6028	8556	233640
Бѣлостокскій.														
На земляхъ владѣльческихъ	580	5758	—	4950	3820	295	718	14807	2320	23032		19800	13280	1180	2942	74031
На земляхъ крестьянскихъ обществъ .	1182	20201		9800	4785	319	1620	22932	1728	80804	-	39200	19140	1396	6480	114660
На земляхъ городскихъ	58	1202	—	580	37.	20	27	1362	242	4808	—	2320	1484	80	100	6810
Итого	1820	27.61	—	15330	8976	664	2365	39101	7280	108644		61320	35904	2656	9532	195503
Бѣльскій.														
На земляхъ владѣльческихъ	2995	12670	-	10061	5016	851	2624	25549	11232	47286	—	40241	20064	2609	9182	807278
На земляхъ крестьянскихъ обществъ .	4707	23609	—	11523	3919	1972	4152	33748	27902	88533		58092	15796	5880	14532	404976
На земляхъ городскихъ	925	4485	—	3025	1523	18.	919	10029	3468	16818	—	12100	6092	1202	3216	120348
На земляхъ казенныхъ	240	630		425	140	30	68	840	750	2370	—	1800	560	50	238	10080
Итого	11827	47334		27934	10628	3321	7792	70556	43352	155007	-	111736	42512	9741	27168	842682
Брестскій.														
На земляхъ владѣльческихъ . .	1932	8659	107	6795	1722	1605	955	11627	5969	28318	378	24695	5240	4560	2785	62890
На земляхъ крестьянскихъ обществъ .	2148	36465	296	14223	3357	6578	2636	31838	8009	141967	968	60913	12700	22293	8184	171216
Итого	4080	45124	403	21018	5079	8183	3671	43465	13978	170285	1.46	85608	17940	26853	10919	234106

Уѣзды.	Посѣяно четвертей. Озимой пшеницы	Ржи	Яровой пшеницы	Овса	Ячменя	Гречихи	Остальныхъ яровыхъ хлѣбовъ	Картофеля	Снято четвертей. Озимой пшеницы	Ржи	Яровой пшеницы	Овса	Ячменя	Гречихи	Остальныхъ яровыхъ хлѣбовъ	Картофеля
Кобринскій.																
На земляхъ владѣльческихъ	1714	10049	646	10127	2540	46[illegible]	1313	18615	10482	66368	2113	44677	12678	1793	3020	82121
На земляхъ крестьянскихъ обществъ	2[illegible]24	23817	662	18991	4610	1431	2296	32250	6974	92408	3372	57515	14178	2795	10775	117354
На земляхъ казенныхъ	10	50	2	9	3	2	10	580	130	480	45	450	150	40	45	3000
Итого	4[illegible]48	339[illegible]6	1310	29127	7155	1898	—	501	—	60		79		—	—	2008
Пружанскій.																
На земляхъ владѣльческихъ	696	3637	198	5[illegible]16	2350	32[illegible]	3619	51946	17576	159316	5530	102751	27006	4628	13840	234183
На земляхъ крестьянскихъ обществъ	1081	17447	—	13320	4051	1279	445	21725	4804½	34662½	—	23213	12444	1511	1782	134617
На земляхъ городскихъ	2[illegible]	271		150	[illegible]	[illegible]	932	27820	4952	83692	485	50804	10413	2358	2581	138026
На земляхъ казенныхъ	19	165	—	120	87	33	½	990	75	1200	5	380	40	5	2½	3400
Итого	1820	21523	198	19006	6518	1643	8	35	12	78	—	180	30	6	24	280
Слонимскій.																
На земляхъ владѣльческихъ	3104	6105	170	6418	163[illegible]	11[illegible]	1385½	50570	9843½	119632	490	74577	22927	3880	4389½	276323
На земляхъ крестьянскихъ обществъ	1346	32057	1119	19009	7008	388[illegible]	630	7521	930	19900	—	11608	4516	1116	2520	30084
На земляхъ городскихъ	80	1479	43	30	110	96	2063	43400	2330	137845	—	49592	23224	8200	8252	173600
На земляхъ казенныхъ	9	166	1	129	30	26	50	1200		3275	—	1200	840	320	200	4800
Итого	4539	3[illegible]807	133[illegible]	25586	8785	513[illegible]	38	230	—	1000	—	328	96	160	152	920
Волковыскій.																
На земляхъ владѣльческихъ	5529	14052	346	12441	3584	977	2781	52351	3260	162020	—	62728	28676	9796	11124	209404
На земляхъ крестьянскихъ обществъ	2718	29979	511	15019	4[illegible]68	2291										
На земляхъ городскихъ	40	415	44	90	44	60	2420	18378	24009	48170	—	37968	12835	6886	11704	104398
На земляхъ казенныхъ	40	294	—	100	102	20	3153	26918	27803	97272	—	53748	16190	11330	11820	123927
Итого	8327	44740	901	25650	8198	3348	1756	14241	16615	40142	—	31187	10769	4763	6936	82472
Всего по губерніи	4214[illegible]	314381	495[illegible]	200229	64237	2708[illegible]	9	43	58	121	—	200	40	—	45	518
							7338	59580	68485	185705	—	123103	39834	22979	30505	301315
							31766	652922	169962	1657383½	13672½	791812½	286776	133756¼	124966	3429875

р т е й.		Снято четвертей.							
Остальныхъ яровыхъ хлѣбовъ.	Картофеля.	Озимой пшеницы.	Ржи.	Яровой пшеницы.	Овса.	Ячменя.	Гречихи.	Остальныхъ яровыхъ хлѣбовъ.	Картофели.
997	9256	6639	45214	2836	29520	9944	1890	2526	47834
3153	38003	9005	107357	2311	68035	18339	4638	9053	166289
44	229	40	317	14	78	70	14	107	1377
4194	47488	15684	152888	5161	97633	28353	6542	11686	215500
765	21120	2860	25748	750	13540	5484	602	2080	59136
1575	19820	4448	80968	—	33300	9453	2345	4282	55482
21	450	84	900	—	375	70	13	80	1260
12	346	104	1120	—	300	203	60	58	966
2373	41736	7496	108736	750	47515	15210	3020	6500	116844
451	5301	6280	61105	503	48385	7338	4333	2720	12907
598	8910	5369	125212	4623	61075	25131	18927	7668	105357
—	1896	400	6796	251	120	470	247	—	996
13	379	45	823	3	645	155	138	70	2505
1062	16486	12094	193936	5380	110225	33094	23645	10458	121765
459	27090	16808	56647	862	32505	13134	2977	1500	157554
408	83270	8964	56924	1523	37679	15824	5790	4058	292238
—	450	200	1300	132	225	110	101	—	2760
20	160	200	1000	—	300	306	60	60	300
1587	110970	26172	115871	2517	70709	29374	8928	5618	452852
087	459623	150388	1256136	18194	724441	256180	92591	97817	2930010

Вѣдомость № 2-й.

О ФАБРИКАХЪ И ЗАВОДАХЪ

въ Гродненской губерніи за 1881 годъ.

Родъ фабрикъ и заводовъ.		Городъ Гродна.			Гродненскій уѣздъ.		
		Число фабрикъ и заводовъ.	Сумма производительности.	Число рабочихъ.	Число фабрикъ и заводовъ.	Сумма производительности.	Число рабочихъ.
Фабрики:	Суконныя	—	—	—	6	15750	31
	Кортовыя	—	—	—	—	—	—
	Суконно-кортовыя	—	—	—	—	—	—
	Шерстяныя	—	—	—	—	—	—
	Шляпныя	—	—	—	—	—	—
	Гильзовыя	1	8000	46	—	—	—
	Фланелевыя	—	—	—	—	—	—
	Фарфорныя	—	—	—	—	—	—
	Ткацко-вязальныя	—	—	—	—	—	—
	Бумажныя	—	—	—	1	24000	21
	Прядильныя	—	—	—	—	—	—
	Канатныя	—	—	—	—	—	—
	Табачныя	2	585578	561	—	—	—
	Карандашныя	1	60000	45	—	—	—
Заводы:	Винокуренные	2	80000	13	11	113740	74
	Водочные	—	—	—	—	—	—
	Пивоваренные	5	81200	34	4	11262	12
	Медоваренные	5	20600	10	2	1386	5
	Минеральныхъ водъ	2	1992	4	—	—	—
	Паровые мукомольные	1	10000	15	—	—	—
	Крахмальные	—	—	—	1	2025	6
	Сыроваренные	—	—	—	—	—	—
	Маслобойные	—	—	—	—	—	—
	Скипидарные	—	—	—	1	1175	3
	Клееваренные	—	—	—	—	—	—
	Смоляные	—	—	—	—	—	—
	Красильные	2	521	4	—	—	—
	Свѣчные	—	—	—	1	420	1
	Мыловаренные	3	3526	5	—	—	—
	Свѣчные-мыловаренные	—	—	—	—	—	—
	Кожевенные	—	—	—	16	19179	33
	Стеклянные	—	—	—	—	—	—
	Известковые	—	—	—	1	2000	2
	Кирпичные	3	13240	12	15	16300	61
	Изразцовые	—	—	—	—	—	—
	Гончарные	3	758	7	—	—	—
	Мѣдноплавительные	—	—	—	—	—	—
	Чугунно-литейные	1	12000	4	—	—	—
	Лѣсопильные	—	—	—	—	—	—
	Желѣзные	—	—	—	1	10000	5
	Щетинные	—	—	—	—	—	—
	Спичечные	—	—	—	—	—	—

Родъ фабрикъ и заводовъ.	Городъ Сокольскій.			Сокольскій уѣздъ.			Городъ Бѣлостокъ.			Бѣлостокскій уѣздъ.			Городъ Бѣльскъ.			Бѣльскій уѣздъ.		
	Число фабрикъ и заводовъ.	Сумма производительности.	Число рабочихъ.	Число фабрикъ и заводовъ.	Сумма производительности.	Число рабочихъ.	Число фабрикъ и заводовъ.	Сумма производительности.	Число рабочихъ.	Число фабрикъ и заводовъ.	Сумма производительности.	Число рабочихъ.	Число фабрикъ и заводовъ.	Сумма производительности.	Число рабочихъ.	Число фабрикъ и заводовъ.	Сумма производительности.	Число рабочихъ.
Фабрики Суконныя	—	—	—	—	—	—	—	—	—	—	—	—	—	—	—	20	279150	212
Бумажныя	—	—	—	11	568908	190	1	1787250	1303	1	797000	897	—	—	—	1	2142	3
Суконно-портяныя	—	—	—	—	—	—	—	—	—	60	2067250	2 895	—	—	—	—	—	—
Шерстяныя	—	—	—	—	—	—	—	1644000	226	1	8500	5	—	—	—	—	—	—
Шляпныя	—	—	—	—	—	—	—	60000	60	—	—	—	—	—	—	—	—	—
Ряднныя	—	—	—	—	—	—	—	—	—	—	—	—	—	—	—	—	—	—
Фланелевыя	—	—	—	—	—	—	—	—	—	1	4200	4	—	—	—	—	—	—
Фетровыя	—	—	—	—	—	—	—	—	—	—	—	—	—	—	—	2	31000	105
Трикотажныя	—	—	—	—	—	—	—	53140	74	—	—	—	—	—	—	—	—	—
Бумажныя	—	—	—	—	—	—	—	—	—	—	—	—	—	—	—	—	—	—
Прядильныя	—	—	—	2	60000	34	—	—	—	6	13126	83	—	—	—	—	—	—
Канатныя	—	—	—	—	—	—	—	—	—	—	—	—	—	—	—	—	—	—
Табачныя	—	—	—	—	—	—	—	206700	158	—	—	—	1	7500	21	—	—	—
Каретныя	—	—	—	—	—	—	—	—	—	—	—	—	—	—	—	—	—	—
Заводы Винокуренные	—	—	—	2	6120	14	—	—	—	5	53729	34	—	—	—	3	14843	23
Водочные	—	—	—	—	—	—	—	9576	3	—	—	—	—	—	—	—	—	—
Пивоваренные	1	305	1	8	23673	31	—	41875	19	12	153 93	75	2	9900	6	12	59934	39
Медоваренные	—	—	—	—	—	—	—	2000	3	—	—	—	—	—	—	1	1240	2
Минеральныхъ водъ	—	—	—	—	—	—	—	—	—	—	—	—	—	—	—	—	—	—
Паровые мукомольные	—	—	—	—	—	—	—	—	—	—	—	—	—	—	—	—	—	—
Крахмальные	—	—	—	—	—	—	—	—	—	—	—	—	—	—	—	—	—	—
Сыроваренные	—	—	—	—	—	—	—	—	—	—	—	—	—	—	—	—	—	—
Маслобойные	—	—	—	—	—	—	—	—	—	—	—	—	2	2000	6	5	1854	10
Скипидарные	—	—	—	1	1062	4	—	—	—	2	1089	6	—	—	—	—	—	—
Клеваренные	—	—	—	—	—	—	—	—	—	—	—	—	—	—	—	—	—	—
Смольные	—	—	—	—	—	—	—	—	—	—	—	—	—	—	—	—	—	—
Красильные	—	—	—	1	20000	5	—	8100	7	1	40000	26	3	612	3	10	674	10
Сахарные	1	720	1	—	—	—	—	—	—	—	—	—	1	720	1	3	1859	3
Мыловаренные	—	—	—	—	—	—	—	—	—	—	—	—	—	—	—	—	—	—
Свѣчи изъ чистаго сала	—	—	—	—	—	—	—	21800	6	—	—	—	—	—	—	—	—	—
Кожевенные	3	572	4	7	9730	27	—	—	—	4	810	4	6	416	6	8	7564	15
Стеклянные	—	—	—	—	—	—	—	—	—	—	—	—	—	—	—	—	—	—
Известковые	—	—	—	—	—	—	—	—	—	—	—	—	—	—	—	—	—	—
Кирпичные	1	500	4	—	—	—	—	—	—	4	9654	22	1	180	2	4	1400	14
Изразцовые	—	—	—	3	2550	9	—	—	—	—	—	—	—	—	—	—	—	—
Гончарные	1	60	1	20	2856	62	—	—	—	—	—	—	4	80	4	6	282	6
Металлическія	—	—	—	—	—	—	—	—	—	—	—	—	—	—	—	—	—	—
Чугунно-литейныя	—	—	—	—	—	—	—	—	—	1	14758	101	—	—	—	—	—	—
Чугунно-литейныя	—	—	—	—	—	—	—	—	—	1	185	3	—	—	—	—	—	—
Лѣсопильныя	—	—	—	—	—	—	—	—	—	—	—	—	—	—	—	—	—	—
Желѣзныя	—	—	—	—	—	—	—	—	—	—	—	—	—	—	—	—	—	—
Шерстяныя	—	—	—	—	—	—	—	3000	36	—	—	—	—	—	—	—	—	—
Смоляныя	—	—	—	—	—	—	—	—	—	—	—	—	—	—	—	—	—	—

Родъ фабрикъ и заводовъ.	Городъ Брестъ.			Брестскій уѣздъ.			Г	Кобринъ.		Кобринскій уѣздъ.			Городъ Пружаны.			Пружанскій уѣздъ.		
	Число фабрикъ и заводовъ.	Сумма производительности.	Число рабочихъ.	Число фабрикъ и заводовъ.	Сумма производительности.	Число рабочихъ.	Число фабрикъ и заводовъ.	Сумма производительности.	Число рабочихъ.	Число фабрикъ и заводовъ.	Сумма производительности.	Число рабочихъ.	Число фабрикъ и заводовъ.	Сумма производительности.	Число рабочихъ.	Число фабрикъ и заводовъ.	Сумма производительности.	Число рабочихъ.
Фабрики: Суконныя	—	—	—	—	—	—		—	—	—	—	—	—	—	—	—	—	—
Кортовыя	—	—	—	—	—	—		—	—	—	—	—	—	—	—	—	—	—
Суконно-кортовыя	—	—	—	—	—	—	—	—	—	—	—	—	—	—	—	—	—	—
Шерстяныя	—	—	—	—	—	—	—	—	—	—	—	—	—	—	—	—	—	—
Шляпныя	—	—	—	—	—	—	—	—	—	—	—	—	—	—	—	—	—	—
Гвельовыя		—	—	—	—	—		—	—	—	—	—	—	—	—	—	—	—
Фланелевыя		—	—	—	—	—		—	—	—	—	—	—	—	—	—	—	—
Фарфоровыя	—	—	—	—	—	—		—	—	—	—	—	—	—	—	—	—	—
Ткацко-вязальныя	—	—	—	—	—	—	—	—	—	—	—	—	—	—	—	—	—	—
Бумажныя	—	—	—	—	—	—		—	—	—	—	—	—	—	—	—	—	—
Прядильныя			—	—		—		—	—	—	—	—	—	—	—	—	—	—
Канатныя	—	—	—	—	—	—		—	—	—	—	—	1	4467	10	—	—	—
Табачныя	7	66278	139	—	—	—		38720	10	—	—	—	—	—	—	—	—	—
Карандашныя	—	—	—	—				—	—	—	—	—						
Заводы: Винокуренные	—		—	6	67812	40	—	—	—	12	89702	89	—	—	—	10	81921	80
Водочные	—	—	—	—	—	—		—	—	—	—	—	1	12818	8	3	19306	18
Пивоваренные	2	23500	8	6	45071	34		880	1									
Медоваренные	3	3435	5	—	—	—	—	—	—	—	—	—	—	—	—	—	—	—
Минеральныхъ водъ	—	—	—	—	—	—	—	—	—	—	—	—	—	—	—	2	3850	10
Пдодово-ягодныя	—	—	—	—	—	—	—	—	—	—	—	—	—	—	—	—	—	—
Крахмальные	—	—	—	—	—	—	—	—	—	4	2772	24	—	—	—	—	—	—
Сироваренные	—	—	—	—	—	—	—	—	—	8	18760	30	—	—	—	—	—	—
Мелкобойные	5	10749	14	2	1770	5		2000	6	—	—	—	—	—	—	8	4395	19
Скипидарные	—	—	—	2	1230	5	—	—	—	—	—	—	—	—	—	5	1225	11
Клееваренные	—	—	—	—	—	—	—	—	—	—	—	—	—	—	—			
Смольныя	—	—	—	—	—	—	—	—	—	—	—	—	—	—	—	—	—	—
Красильные	—	—	—	—	—	—	—	—	—	—	—	—	—	—	—	—	—	—
Сѣчные	6	9779	8	2	235	2	—	—	—	—	—	—	3	759	3	—	—	—
Мыловаренные	5	42600	12				—	—	—	—	—	—	—	—	—	—	—	—
Сѣчные-мыловаренные	—	—	—				—	2410	5	7	28691	21	—	—	—	3	1400	5
Кожевенные	1	4000	7	4	1120	5				1	1200	20	—	—	—	—	—	—
Стеклянные	—	—	—	—	—	—	—	—	—	—	—	—	—	—	—	2	1100	6
Известковые	—	—	—	—	—	—	—	3500	9	4	1407	11	—	—	—	8	5170	25
Кирпичные	—	—	—	7	55220	67	—	—	—	—	—	—	—	—	—	—	—	—
Изразцовые	—	—	—	—	—	—	—	—	—	—	—	—	—	—	—	—	—	—
Гончарные	—	—	—	—	—	—	—	—	—	6	4970	18	—	—	—	—	—	—
Медноплавительные	—	—	—	—	—	—	—	—	—	—	—	—	—	—	—	—	—	—
Чугунно-литейные	1	1988	12	—	—	—	—	—	—	—	—	—	—	—	—	—	—	—
Лесопильные	—	—	—	—			—	—	—	—	—	—	—	—	—	—	—	—
Желѣзные	—	—	—	—			—	—	—							—	—	—
Щетинные	—	—	—	—			—	—	—	—	—	—	2	2160	9	—	—	—
Спичечные				—														

Родъ фабрикъ и заводовъ.	Городъ Слонимъ.			Слонимскій уѣздъ.			Городъ Волковыскъ.			Волковыскій уѣздъ.			Всего по губерніи		
	Число фабрикъ и заводовъ.	Сумма производительности.	Число рабочихъ.	Число фабрикъ и заводовъ.	Сумма производительности.	Число рабочихъ.	Число фабрикъ и заводовъ.	Сумма производительности.	Число рабочихъ.	Число фабрикъ и заводовъ.	Сумма производительности.	Число рабочихъ.	Число фабрикъ и заводовъ.	Сумма производительности.	Число рабочихъ.
Фабрики: Суконныя	—			6	157600	39	1	90000	71	3	456	7	45	542956	712
Кортовыя	—		—	—			—	—	—	—	—	—	57	3155300	2393
Суконно-кортовыя		—	—	3	328338	5[illegible]	—	—	—	—	—	—	63	2395588	2556
Шерстяныя	—		—				—	—	—	—	—	—	2	172500	231
Шляпныя	—	—	—	—	—		—	—	—	—	—	—	1	60000	60
Гильзовыя	—	—	—	—	—		—	—	—	—	—	—	1	8000	46
Фланелевыя	—	—	—	—	—	—	—	—	—	—	—	—	1	4200	4
Фарфорныя	—	—	—	—	—	—	—	—	—	—	—	—	2	31000	105
Ткацко-вязальныя	—	—	—	—	—	—	—	—	—	—	—	—	3	53440	74
Бумажныя	—	—	—	1	615	1	—	—	—	—	—	—	2	24615	25
Прядильныя	—	—	—	—	—	—	—	—	—	—	—	—	8	73420	117
Канатныя	1	400	2	1	410	3	—	—	—	—	—	—	2	810	5
Табачныя	—	—	—	—	—	—	—	—	—	—	—	—	16	969243	899
Карандашныя	—	—	—	—	—	—	—	—	—	—	—	—	1	60000	45
Заводы: Винокуренные	1	19500	8	17	106774	116	—	—	—	21	152762	164	90	780903	655
Водочные	1	32000	5	—	—	—	—	—	—	—	—	—	2	41576	8
Пивоваренные	4	5610	9	8	8892	1[illegible]	—	5716	6	5	5856	11	75	511391	322
Медоваренные	2	8400	5	4	1459	6	—	3009	4	2	1600	2	24	43120	42
Минеральныхъ водъ	—	—	—	—	—	—	—	—	—	—	—	—	2	1992	4
Пароходо-мукомольные	2	5400	14		—		—	—	—	—	—	—	5	19250	39
Крахмальные	—	—	—		—		—	—		—	—	—	1	2025	6
Сыроваренные	—		—		—	—	—	—	—	—	—	—	4	2772	24
Маслобойные	1	450	3	—	—	—	—	—	—	—	—	—	26	37583	74
Скипидарные				22	32884	8[illegible]	—	—	—	1	120	1	37	42455	125
Клеевареные	—			—			—	—	—	—	—	—	5	1225	11
Смоляные	—	—	—	1	220	—	—	—	—	—	—	—	1	220	2
Красильные	—	—	—	—	—	—	—	—	—	3	252	3	21	70159	58
Сѣчные	1	1800	2	—	—	—	2	400	2	1	1456	1	21	18128	24
Мыловаренные	1	1200	3	—	—	—	—	—	—	—	—	—	9	47326	20
Свѣчно-мыловаренные					—		—	—	—	—	—	—	3	21890	6
Кожевенные	1	375	4	13	4353		1	235	2	6	1701	16	82	75056	181
Стеклянные	—	—		1	5455		—	—	—	—	—	—	2	6655	28
Известковые							—	—	—	3	1850	4	6	4950	12
Кирпичные	2	1200	4	6	4027		3	990	9	11	159405	40	73	272193	329
Изразцовые	1	1600	3		—		—	—	—	—	—	—	4	4150	12
Гончарные	4	1090	8	7	71		2	40	3	—	—	—	47	5234	98
Мѣдноплавительные	—	—	—	—	—		—	—	—	—	—	—	6	4970	18
Чугунно-литейные	—	—	—	—	—		—	—	—	—	—	—	3	58746	117
Лѣсопильные		—	—	9	4500		—	—	—	—	—	—	3	5285	11
Желѣзные	—	—	—	—	—		—	—	—	—	—	—	1	10000	5
Щетинные	—	—	—	—	—		—	—	—	—	—	—	1	30000	36
Свѣчечные	—	—	—	—	—		—	—	—	—	—	—	2	2160	9

О ПОСТУПЛ[ЕНІИ СБОРОВЪ

въ Гродненской [губерніи за 1881 годъ.

О податяхъ и недоимкахъ по Г[родненской губерніи за 1881 годъ.

Родъ податей.	Слѣдовало поступить.				Вновь причислено.				Исключено.				Взыскано.				Осталось къ 1-му Января 1882 года.							
	Недоимокъ.		Оклада.		Недоимокъ.		Оклада.		Недоимокъ.		Оклада.		Недоимокъ.		Оклада.		Недоимокъ.		Оклада.		Всего.			
	Рубли.	Коп.	Рубли.	Коп.	Рубли.	Коп.	Рубли.	Коп.	Рубли.	Коп.	Рубли.	Коп.	Рубли.	Коп.	Рубли.	Коп.	Рубли.	Коп.	Рубли.	Коп.	Рубли.	Коп.		
I. Подати и окладные платежи.																								
1) Оброчной подати съ бывшихъ государственныхъ крестьянъ всѣхъ наименованій	21725	64	199	24	168	43	174	[illegible]	2946	13	—	—	2651	86	1936	24	19296	8	8	10	1930	[illegible]		
2) Подушной подати и дополнительного къ ней сбора съ сословій, состоящихъ на общихъ окладахъ:																								
а) Съ бывшихъ государственныхъ крестьянъ всѣхъ наименованій . . .	2867	88	255026	30	1441	25	280		27[illegible]	50	4057	18	2029	21	250894	54	2009	42	335	18	2364	60		
и въ счетъ будущихъ платежей . . .	—	—	-	-	—	—	—		—	—	—	—	—	—	14	3			—	—				
б) Съ крестьянъ собственниковъ (бывшихъ помѣщичьихъ)	2030	74	371917	4	1056	60	354		283	41	2208	84	983	80	368985	51	1820	18	147	26	2837	44		
и въ счетъ будущихъ платежей .		-	-	-			—		—	—	—		-		6		-		—	—				
в) Съ крестьянъ городскихъ	2823	15	6127	25			984		—		48	53	1741	18	5229	14	1081	67	1873	79	2915	46		
г) Съ крестьянъ духовнаго вѣдомства .	10	73	50	83					—	—	—		—	—	18	53	10	35	2	40	12	83		
д) Съ вольныхъ людей, живущихъ на собственныхъ земляхъ	86	80	131	90			-		4	60	2	30	27	72	12	27	54	48	77	33	131	81		
е) Съ вольныхъ людей, живущихъ на владѣльческихъ земляхъ	469	90	42	20	—		—		74	76	12	66	4	42	-		390	72	29	74	420	26		
ж) Съ евреевъ земледѣльцевъ, живущихъ на владѣльческихъ земляхъ	1719	22	1623	80	—				—	—	168	80	33	90	1413	48	1685	32	47	2	1732	34		
з) Съ евреевъ земледѣльцевъ, живущихъ на собственныхъ земляхъ . . .	47	25	98	90	—								22	65	80	10	24	60	9	71	34	31		
Итого . . .	10055	47	635008	22	2497	90	1619		635	27	6492	81	4841	18	626702	96	7076	92	3432	13	10509	5		
и въ счетъ будущихъ платежей . . .	—		—		-	-							—	—	1[illegible]	9	-		-					

О податяхъ и недоимкахъ по Гродненской губерніи за 1881 годъ.

Родъ податей.	Слѣдовало вступить.				Вновь причислено.				Исключено.				Взыскано.				Осталось къ 1-му Января 1882 года.					
	Недоимокъ.		Оклада.		Недоимокъ.		Оклада.		Недоимокъ.		Оклада.		Недоимокъ.		Оклада.		Недоимокъ.		Оклада.		Всего	
	Рубли.	Коп.	Рубли.	Коп.	Рубли.	Коп.	Рубли.	Коп.	Рубли.	Коп.	Рубли.	Коп.	Рубли.	Коп.	Рубли.	Коп.	Рубли.	Коп.	Рубли.	Коп.	Рубли.	Коп.
3) Податей съ сословій, состоящихъ на особыхъ окладахъ																						
а) Съ б. колонистовъ, живущихъ на казенныхъ земляхъ	222	37	595	70	—	—			4	60	4	60	147	-	170	—	70	77	421	10	491	87
б) Съ б. колонистовъ, живущихъ на помѣщичьихъ земляхъ	38	54	742	72			65		—	—	67	52	20		740	61	18	54		—	18	54
в) Съ б. колонистовъ, приписанныхъ при городскихъ земляхъ	56	—	18	99	—		—		16	88	2	11	9	75	2	11	29	37	14	77	44	14
Итого . . .	316	91	1357	41			65		21	48	74	23	176	75	912	72	118	68	435	87	554	55
4) Окладнаго сбора съ мѣщанъ . . .	48637	61	32610	69	3149	96	861	41	1271	44	354	50	24990	58	7406	86	25525	55	25710	44	51235	99
5) Государственнаго поземельнаго налога .	12244	22	66615	—	910	27	9639	19	1318	62	8162	36	6430	76	60114	64	5405	11	7977	19	13382	30
и въ счетъ будущихъ платежей . . .	—							-			-	-	-		91	46	-	—	-	—	—	—
Съ 1-го по 16-е Января 1882 г. . .								-				-	—	96	1821	91	—		—	—	—	-
Пени съ частныхъ землевладѣльцевъ . .	328	35	-		770	79	380	[illegible]	6	69	6	60	331	54	352	57	760	91	21	61	782	52
6) Сбора на содержаніе духовенства . .	12201	66	49274	85	1254	38	5329	13	521	20	4412	35	7160	54	40750	74	5774	30	9440	89	15215	19
7) Сбора на обезпеченіе продовольствія:																						
Съ б. государственныхъ крестьянъ всѣхъ наименованій	1	98			33	62	2	[illegible]		45	-	3	30	32	1	83	4	83	—	21	5	4
Съ прочихъ податныхъ сословій . . .	6147	1	—		820	83	571	74	122	44	10	20	4694	89	279	10	2150	61	282	44	2433	5
Итого . . .	6149	9	—		854	45	573	8	122	89	10	23	4725	21	280	93	2155	44	282	65	2438	9

О податяхъ и недоимкахъ по [illegible]ненской губерніи за 1881 годъ.

Родъ податей.	Слѣдовало вступить. Недоимокъ. Рубли.	Коп.	Оклада. Рубли.	Коп.	Вновь причислено. Недоимокъ. Рубли.	Коп.	Оклада. Рубли.	Коп.	Исключено. Недоимокъ. Рубли.	Коп.	Оклада. Рубли.	Коп.	Взыскано. Недоимокъ. Рубли.	Коп.	Оклада. Рубли.	Коп.	Осталось къ 1-му Января 1882 года. Недоимокъ. Рубли.	Коп.	Оклада. Рубли.	Коп.	Всего. Рубли.	Коп.
8) Земскихъ сборовъ.																						
На губернскія повинности:																						
а) Съ торговыхъ свидѣтельствъ. . . .	1075	99	93694	68	77	85	51378	73	[illegible]	22	68101	45	[illegible]	47	75425	87	889	15	546	9	1435	24
б) Съ недвижимыхъ имуществъ въ городахъ и мѣстечкахъ	12245	79	7562	50	1303	59	181	[illegible]	[illegible]	51			7774	21	3356	61	56[illegible]7	66	4387	19	10074	85
в) Съ фабричныхъ и заводскихъ помѣщеній.	1241	55	1249	91	335	5	938	36	[illegible]	50	240	27	116[illegible]	99	727	44	276	11	1220	56	1496	67
г) Съ удобныхъ земель и лѣсовъ . . .	66915	70	231075	46	9455	64	3562	1[illegible]	[illegible]906	36	40913	46	2597[illegible]	61	169310	95	46486	87	24413	20	70899	57
Пени съ частныхъ землевладѣльцевъ. .	—				2746	88	1416	19	—				27[illegible]6	88	1416	19			—	—		
д) Съ казенныхъ земель.	2392	34	2392	34	—		3087	28	—				2392	34					5479	62	5479	62
е) Съ душъ проживающихъ въ заштатныхъ городахъ и мѣстечкахъ . . .	9806	14	1088	47	1408	56	224	[illegible]	[illegible]	18	27	86	4[illegible]14	9	33[illegible]	22	6499	43	954	8	7453	51
На частныя повинности съ дворянскихъ имѣній:																						
а) Съ удобныхъ земель и лѣсовъ . . .	18623	51	29952	50	1829	41	977	3[illegible]	[illegible]	58	2277	18	7336	77	20990	6[illegible]	1262[illegible]	57	7662	2	20287	59
Пени	—			—	487	96	665	77		—	—		487	96	665	77				—	—	
б) Съ податныхъ лицъ:																						
На содержаніе въ казенныхъ селеніяхъ училищъ и школъ	94	13	7557	60	34	64	8	1[illegible]	[illegible]	91	129	14	41	81	7395	25	82	5	41	31	123	36
На нужды евреевъ по дѣламъ ихъ вѣры .	15	93	122	30	—			1[illegible]	—		22	89	6	37	96	3	9	56	3	48	13	4
Итого. .	1[illegible]24[illegible]1	8	374695	76	17679	58	62439	98	[illegible]034	26	[illegible]117[illegible]2	25	52500	50	280715	94	72555	90	44707	55	117263	45

О податяхъ и недоимкахъ и Гродненской губерніи за 1881 годъ.

Родъ податей.	Слѣдовало вступить. Недоимокъ. Рубли.	Коп.	Оклада. Рубли.	Коп.	Вновь причислено. Недоимокъ. Рубли.	Коп.	Оклада. Рубли.	Исключено. Недоимокъ. Рубли.	Коп.	Оклада. Рубли.	Коп.	Взыскано. Недоимокъ. Рубли.	Коп.	Оклада. Рубли.	Коп.	Осталось къ 1-му Января 1882 года. Недоимокъ. Рубли.	Коп.	Оклада. Рубли.	Коп.	Всего. Рубли.	Коп.
9) Выкупныхъ платежей.																					
а) Съ крестьянъ собственниковъ (бывшихъ помѣщичьихъ	33107	62	428767	65	16407	43	971	40786	64	2585	35	3498	[illegible]	126427	1[illegible]	5230	40	729	9	5959	19
Въ счетъ будущихъ платежей	—	—	—	—	—	—	—			—			—	21892	41						
Особыхъ взносовъ	-					-	—	-	-			-		7336	69		—	—	—		
б) Съ бывшихъ государственныхъ крестьянъ	5320	44	413824	—	237	89	49	10	93	1061	59	898	22	410785	8	4649	18	2026	80	6675	98
Особыхъ взносовъ			—	-	—	—								7620	55	-					
в) Съ крестьянъ бывшихъ поіезуитскихъ имѣній			3730	56	-			—	-	3[illegible]	11			3[illegible]96	45	—		—			
Итого	38428	6	846322	21	16645	32	102[illegible]	[illegible]	57	3679	3	4396	23	840908	64	9874	58	2755	89	12635	47
Всего	26[illegible]498	9	2006083	38	43931	8	8367	[illegible]73	55	1[illegible]49[illegible]4	36	108207	15	1860082	24	1485[illegible]8	47	94772	32	243320	79
Сверхъ того																					
Особыхъ взносовъ	—	—	—	-	—	—	—	—	-	—	—	—		14957	24			-	-		
Въ счетъ будущихъ платежей	—	—	—	-	—		—	—						21997	96					-	-
10) Налога съ недвижимыхъ имуществъ въ городахъ и мѣстечкахъ	28787	63	64650		312	61	1	120	71	54	31	21968	71	35685	41	7010	82	28912	13	35922	95
Пени за неплатежъ онаго	512	91	—	—	1303	73	706	—	57	-	-	1226	17	372	96	589	90	533	28	923	18
Итого	29300	54	64650	—	1616	34	708	121	28	54	31	23194	88	36058	37	7600	72	2924[illegible]	41	36846	13
11) Особаго процентнаго сбора	32774	19	97373	—	2090	82	5321	[illegible]	23	9[illegible]	78	[illegible]7[illegible]48	91	72697	27	13864	84	20678	22	34[illegible]43	6
Въ счетъ будущихъ платежей							-				-			2[illegible]5	65					—	
12) Штрафовъ.																					
За прописку душъ по ревизіи и неподачу въ [illegible]				-	-	—		—		5[illegible]3	87			2[illegible]	43						

О податяхъ и недоимкахъ по родненской губерніи за 1881 годъ.

Родъ податей.	Слѣдовало вступить: Недоимокъ. Рубли.	Коп.	Оклада. Рубли.	Коп.	Вновь причислено: Недоимокъ. Рубли.	Коп.	Оклада. Рубли.	Коп.	Исключено: Недоимокъ. Рубли.	Коп.	Оклада. Рубли.	Коп.	Взыскано: Недоимокъ. Рубли.	Коп.	Оклада. Рубли.	Коп.	Осталось къ 1-му Января 1882 года: Недоимокъ. Рубли.	Коп.	Оклада. Рубли.	Коп.	Всего. Рубли.	Коп.
13) Взысканій по перебору помѣщиками крестьянскихъ оброчныхъ платежей:																						
II. Недоимокъ не разсроченныхъ	1255	1											—				1255	1		—	1255	1
III. Другихъ разныхъ взысканій.																						
По вѣдомствамъ:																						
Министерства государственныхъ имуществъ	135531	22	—	—	11035	65	133777	59	19660	75	5987	18	9685	52	114893	48	120220	60	12896	93	133117	53
Министерства финансовъ:																						
Департамента государственнаго казначейства	110098	56	—	—	2679	59	46419	23	1623	44	852	28	6153	34	35649	31	105001	37	9917	63	114919	—
Департамента неокладныхъ сборовъ	125925	94			214	63	3293786	7	5692	24	389	21	4423	97	3275775	87	114024	36	17624	67	131646	3
Департамента таможенныхъ сборовъ	102	3					836	1					102	3	836	11			—			
Департамента торговли и мануфактуръ	14318	57	—	—	—	70	213443	57	6693	68	79	80	2786	85	204560	89	4838	74	8802	88	13641	62
Особой канцеляріи по кредитной части	513512	28	—	—	142	40	119840	80	1532	15	3311	6	12020	83	42904	6	500101	70	73625	74	573727	44
Экспедиціи заготовленія государственныхъ бумагъ									—	—	—		—		—	—	—	—	—		—	
Государственнаго контроля							858					—			428	88	—		429	12	429	12
Отдѣла по финансамъ Царства Польскаго	—		—				54								54	54	—					
Министерствъ:																						
Военнаго	2490	10	—	—	—	—	51101	50	—	—	—		—	—	51101	50	2490	10		—	2490	10
Народнаго просвѣщенія	29443	86	—	—	—		10418	4	1146	67	120		4374	81	3042	66	23922	38	7255	76	31178	14
Юстиціи	1102	21	—	—	—		6060	8	88	14	6	50	251	98	5453	74	762	9	600	60	1362	69
Внутреннихъ дѣлъ	120396	99	—	—	1080	56	39699	7	10625	9	211	20	28098	84	23063	6	72753	62	16425	44	89179	6
Путей сообщенія	—	—	—	—	—		1690	89	—	—	—	—	—	—	1690	89	—					
Почтъ и телеграфовъ	172	99	—	—	3	72	1316		17	18	1	74	46	32	1267	56	113	21	46	76	159	97
Итого	1056094	75	—	—	15157	25	3919304		1079	34	10958	97	67944	49	3760722	55	944228	17	147622	53	1091850	70

О податяхъ и недоимкахъ по Гродненской губерніи за 1881 годъ.

Родъ податей.	Слѣдовало вступить. Недоимокъ. Рубли.	Коп.	Оклада. Рубли.	Коп.	Вновь причислено. Недоимокъ. Рубли.	Коп.	Оклада. Рубли.	Коп.	Исключено. Недоимокъ. Рубли.	Коп.	Оклада. Рубли.	Коп.	Взыскано. Недоимокъ. Рубли.	Коп.	Оклада. Рубли.	Коп.	Осталось къ 1-му Января 1882 года. Недоимокъ. Рубли.	Коп.	Оклада. Рубли.	Коп.	Всего. Рубли.	Коп.
IV. Въ семъ числѣ взысканій на отвѣтственности губернскаго начальства.																						
По вѣдомствамъ:																						
Министерства государственныхъ имуществъ	138581	22		—	11035	65	133777	[illegible]	19660	75	5987	18	9685	52	114893	48	120220	60	12896	93	133117	53
Министерства финансовъ																						
Департамента государственнаго казначейства	110098	56	—	—	2679	59	46419	[illegible]	1623	44	852	28	6153	34	35649	31	105001	37	9917	68	114919	—
Департамента неокладныхъ сборовъ	125925	94	—		214	63	3293786	[illegible]	7 92	24	389	21	4423	97	3275775	87	114024	36	17621	67	131646	3
Департамента таможенныхъ сборовъ	102	3	—				836		—	—			102	3	836	11	—	—	—	—	—	—
Департамента торговли и мануфактуръ	14318	57	—		-	70	213443	[illegible]	6693	68	79	80	2786	85	204560	89	4838	74	8802	88	13641	62
Особой канцеляріи по кредитной части	113512	28	—		112	40	119840	[illegible]	15[illegible]2	15	33[illegible]1	6	12020	83	42904	6	500101	70	73625	74	573727	44
Экспедиціи и заготовленія государственныхъ бумагъ					—	—	—						—		—			—	—	—		
Государственнаго контроля			—			—	858			—	—		—		428	88	—	—	429	12	429	12
Отдѣла по финансамъ Царства Польскаго			—	—		-	54		—	—		-	—	—	54	54	—		—	—		
Министерства																						
Военнаго	2490	10			—	—	51101			—	—		—	—	51101	50	2490	10			2490	10
Народнаго просвѣщенія	29443	86	—	—			10418		1145	67	120		4374	81	3042	66	23922	38	7255	76	31178	14
Юстиціи	1102	21	—	—			6060		82	14	6	50	251	98	5453	74	762	9	600	60	1362	69
Внутреннихъ дѣлъ	120396	99	—	—	1080	56	39699		20625	9	211	20	28098	84	23063	6	72753	62	16425	44	89179	6
Путей сообщенія				—			1690					—	—	—	1690	89	—		—			
Почтъ и телеграфовъ	172	99			3	72	1316		17	18	1	74	46	32	1267	56	113	21	46	76	159	97
Итого	1056094	75			15157	25	3919304		[illegible]79	34	10958	97	67944	49	3760722	55	944228	17	147622	58	1091850	70

Вѣдомость о распредѣленіи недоимокъ по уѣздамъ и городамъ.

Города и уѣзды.	Н Е Д О И М О К Ъ.																	
	По оброчнымъ податямъ.		По подушной подати.		По податямъ другихъ наименованій.		[illegible] на [illegible]ствѣ.		По земскимъ сборамъ.		По выкупнымъ платежамъ.		По налогу съ недвижимыхъ имуществъ.		По разнымъ взысканіямъ.		Всего.	
	Рубли.	Коп.	Рубли.	Коп.	Рубли.	Коп.	Рубли.	Коп.	Рубли.	Коп.	Рубли.	Коп.	Рубли.	Коп.	Рубли.	Коп.	Рубли.	Коп.
Городъ Гродна	194	57		—	4287	[illegible]	[illegible]	70	2849	96	1220	74	9612	71	118263	70	136657	60
уѣздъ		—	144	12	11291	[illegible]	[illegible]	95	11043	21	816	66	1863		61085	96	86605	35
Соколка	—			—	763	[illegible]	[illegible]	61	38	21	—	—	507	18	677	25	2122	8
уѣздъ	2109	68	2057	2	3365	[illegible]	11	3	3275	66	964	52	14	14	56861	33	68662	17
Бѣлостокъ	—	—		—	4303	[illegible]	200	30	2032	14	1412	35	9589	57	10699	45	28237	95
уѣздъ	2522	66	3469	50	11100	[illegible]	64	17	5683	79	3	59	2137	93	62578	69	87561	31
Бѣльскъ	—	—		—	3430	[illegible]	[illegible]	91	859	25		—	219	—	18135	68	23210	74
уѣздъ	136	10	520	39	12769	[illegible]	231	25	[illegible]	38	283	19	447	14	53059	55	75387	95
Брестъ	—		—		3096	[illegible]	[illegible]	65	362	19	—		7754	56	26784	19	38023	52
уѣздъ	2134	42	1600	97	14788	[illegible]	1	78	38429	65	791	17	421	38	499925	45	558097	9
Кобринъ	—	—	—		4494	[illegible]	221	56	1467	18		—	667	7	4007	20	10857	51
уѣздъ	7299	25	504	91	14168	[illegible]	208	96	10451	67	25	14	178	24	41015	22	78855	65
Пружаны	—	—			718	[illegible]	7	35	58	37	—	—	—		3188	39	3973	2
уѣздъ	569	48	342	67	2957	[illegible]	3	72	1415	96	1850	24	47	53	22581	4	29768	24
Слонимъ		—	—	—	3759	[illegible]	[illegible]	10	1914	45	874	39	1544	33	25435	80	33656	92
уѣздъ	4196	44	1801	11	13275	[illegible]	107	94	21251	33	1560	72	701	31	64507	54	107401	35
Волковыскъ	—		—		881	[illegible]	[illegible]	79	859	12	95	[illegible]	649	77	579	94	3074	64
уѣздъ	141	58	522	91	6958	[illegible]	[illegible]	59	2340	93	2750	21	490	97	22464	52	35662	57
Итого въ городахъ	194	57			25737	[illegible]	[illegible]	90	10420	87	3602	63	30544	19	207771	60	279813	98
уѣздахъ	19109	61	11063	60	90676	[illegible]	[illegible]	19	106842	58	9032	84	6301	94	884079	10	1128001	71
Всего въ губерніи	19304	18	11063	60	116414	[illegible]	[illegible]	9	117263	45	12635	47	36846	13	1091850	70	1407815	69

О ЧИСЛѢ И РОД[illegible]РЕСТУПЛЕНІЙ

въ Гродненской [illegible]іи за 1881 годъ.

(Съ приложеніемъ [illegible] представленія).

Родъ преступленій.	Число преступленій.	Число осужденныхъ		ВЪ ТОМЪ ЧИСЛѢ. Дворянъ потомственныхъ		Дворянъ личныхъ		Почетныхъ гражданъ и купцовъ		Мѣщанъ		Военныхъ сословій		Другихъ сословій		ВОЗРАСТЪ ПРЕСТУПНИКОВЪ. Ниже 17.		17		20		21		30		31		40		41—50.		51		60.		Свыше 60.	
		м.	ж.	м.	ж.	м.	ж.	м.	ж.	м.	ж.	м.	ж.	м.	ж.	м.	ж.	м.	ж.	м.	ж.	м.	ж.	м.	ж.	м.	ж.	м.	ж.	м.	ж.	м.	ж.	м.	ж.
Преступленія противъ вѣры. Раздѣлъ II уложенія о наказаніяхъ, ст. 173—240	10	2	2	—								2	—		—		—		—		2		2		—		—				—				
Преступленія противъ порядка управленія. Раздѣлъ IV уложенія о наказаніяхъ, ст. 263—328	165	17	9			—						1				—		7		1		31		3		30		4		9		1		—		—	—
Преступленія по службѣ государственной и общественной. Раздѣлъ V уложенія о наказаніяхъ, ст. 329—505	192	58		4		2					1		13								—		24				26		8		—					
Преступленія противъ имущества и доходовъ казны. Раздѣлъ VII уложенія о наказаніяхъ, ст. 548—830	98	28	4	—							22		—		—		1		5				7		1		11		2		4		1				
Преступленія противъ общественнаго благоустройства и благочинія. Раздѣлъ VIII уложенія о наказаніяхъ, ст. 831—1404	181	61	7	2		2					19	7	16		7		—				—		25		3		28		4		4		—		—		—
Преступленія противъ жизни, здравія, свободы и чести частныхъ лицъ. Раздѣлъ X уложенія о наказаніяхъ, ст. 1440—1548	341	82	20	1		3					16	[illegible]	1		—		1		2		5		29		11		26		2		24		—		—		
Преступленія противъ собственности частныхъ лицъ. Раздѣлъ XII уложенія о наказаніяхъ, ст. 1601—1711	1295	37[illegible]	37	6		[illegible]					169		[illegible]	61		4	—	24	4	77		7		54		1		83		5		133		20		5	—	—	—
Разные другіе преступленія	55	31	1					—			22		—	2					—			—		22				7		1		2		—		—		—
Всего по губерніи	2357	71[illegible]	80	13		9				—	249	[illegible]	[illegible]	35		1[illegible]		26	6	95		13		191		21		211		18		184		22		5	—		

О количествѣ арестантовъ, содержавшихся въ тюремныхъ замкахъ Гродненской губерніи въ 1881 году.

ГОРОДА.	Къ 1-му Января 1881 года оставалось.		Въ 1881 году. Поступило.		Выбыло.		Къ 1-му Января 1882 года осталось.		
	м. п.	ж. п.	м. п.	ж. п.	м. п.	ж. п.	м. п.	ж. п.	об. п.
Гродна	226	26	588	60	531	52	283	34	317
Соколка	32	5	90	10	84	11	38	4	42
Бѣлостокъ . . .	41	7	191	8	157	7	75	8	83
Бѣльскъ	38	9	248	56	250	61	36	4	40
Брестъ	69	10	196	11	183	13	82	8	90
Кобринъ . . .	39	2	199	22	191	21	47	3	50
Пружаны . . .	25	1	119	14	106	12	38	3	41
Слонимъ . . .	52	7	211	26	210	24	53	9	62
Волковыскъ . . .	38	9	186	6	183	13	41	2	43
Всего по губерніи .	560	76	2028	213	1895	214	693	75	768

О ЧИСЛѢ УЧЕБНЫХЪ ЗАВЕДЕНІЙ И УЧАЩИХСЯ

въ Гродненской губерніи за 1881 годъ.

Названіе учебныхъ заведеній.		Въ губернскомъ городѣ: Число учебныхъ заведеній	Число учащихся: м. п.	ж. п.	Въ уѣздныхъ и заштатныхъ городахъ: Число учебныхъ заведеній	Число учащихся: м. п.	ж. п.	Въ уѣздахъ: Число учебныхъ заведеній	Число учащихся: м. п.	ж. п.	Всего въ губерніи: Число учебныхъ заведеній	Число учащихся: м. п.	ж. п.	ж. п.
Гимназіи и прогимназіи	для мужескаго пола	1	429		1	157			-		2	586	—	586
	для женскаго пола	1									1		352	352
Общеобразовательныя училища: Реальное училище	для мужескаго пола	—	-		1	316	—			—	1	316	—	316
Институтъ	для женскаго пола		—		1	-	128			-	1		128	128
Духовное училище	для мужескаго пола	—			—	—		1	140	—	1	140	-	140
Уѣздныя и приходскія училища	для мужескаго пола	2	164		1[illegible]	1[illegible]			-		17	130[illegible]	-	1304
	для женскаго пола	1			[illegible]		[illegible]	—		-	10	—	490	490
	съ классами для обоего пола	—			[illegible]	229	3[illegible]	12	656	75	16	885	109	994
Училища, пансіоны и [illegible]	для мужескаго пола	2	175		[illegible]	211					8	1386	-	1386
	для женскаго пола	1			11		5[illegible]		—		12		633	633
	съ классами для обоего пола	3	85		[illegible]	227	161	8	368	243	17	680	431	1114
Народныя училища	для мужескаго пола							6	161		6	161	—	161
	для женскаго пола				—		—	6		131	6	—	131	131
	съ классами для обоего пола	-			1	6[illegible]	2	286	16087	809	287	16151	821	16972
Отдѣленія народныхъ училищъ	для обоего пола		—		—		-	1[illegible]4	2949	60	144	2949	60	3009
Еврейскія начальныя [illegible] училища	для мужескаго пола	51	615		1[illegible]7	2535	-	206	1190	-	454	4340		4340
Еврейскія начальныя школы русской грамотности и хедеры														
Спеціальныя училища: [illegible]	для мужескаго пола	—	-			—		1	213		1	213		213
Повивальная школа	для женскаго пола	1									1		20	20
Школа для полицейскихъ урядниковъ	для мужескаго пола	-	50			—				-	1	50	—	50
Всего по губерніи		[illegible]	15[illegible]8		2[illegible]	5879	1260	[illegible]70	220[illegible]	1318	986	29461	3178	32639

О ЦѢНАХЪ НА ЗЕМЛЕДѢЛЬЧЕСКІЙ ТРУДЪ

въ Гродненской губерніи за 1881 годъ.

НАЗВАНІЕ УѢЗДОВЪ.		Во время посѣва хлѣбовъ. Поденная. Работнику съ лошадью. р. к.	Работнику пѣшему. р. к.	Работницѣ. р. к.	Подесятинная. р. к.	Помѣсячная. Работнику. р. к.	Работницѣ. р. к.	Во время сѣнокоса. Поденная. Работнику съ лошадью. р. к.	[illegible]	Работницѣ. р. к.	Подесятинная. р. к.	Помѣсячная. Работнику. р. к.	Работницѣ. р. к.	Во время уборки хлѣбовъ. Поденная. Работнику съ лошадью. р. к.	Работнику пѣшему. р. к.	Работницѣ. р. к.	Подесятинная. р. к.	Помѣсячная. Работнику. р. к.	Работницѣ. р. к.	Въ лѣто. Работнику. р. к.	Работницѣ. р. к.	Въ годъ. Работнику. р. к.	Работницѣ. р. к.	Примѣчаніе.
Гродненскій	На продовольствіи нанимающагося	1 50	— 45	30	3 25	9 —	6 50	1 75	[illegible]	45	4 —	12 —	7 50	1 75	— 65	45	4 —	12 —	8 50	56 —	34 —	110 —	60	
	На продовольствіи нанимателя	1 —	— 30	— 20	2 —	6 —	4 —	1 20	[illegible]	30	2 25	7 50	4 25		40	30	2 25	7 50	6	40	25	60 —	36 —	
Сокольскій	На продовольствіи нанимающагося	1 50	55	30	4 50	10 20	8 20	1 50	[illegible]	50	4 70	10 50	8 10	1 35	— 55	30	4 70	10 50	8 40	63 —	50 40	126 —	100 80	
	На продовольствіи нанимателя	1 10	25	15	3 30	8	6	1 [illegible]	[illegible]	[illegible]	3 40	8 50	6 40	1	25	15	3 40	8 50	6 40	51	38 40	102	76 80	
Бѣлостокскій	На продовольствіи нанимающагося	1 60	— 60	— 30	4 50	10 20	8 20	1 60	[illegible]	35	4 70	11	9 —	1 55	— 65	— 35	4 70	11 —	9 —	66 —	54 —	133 —	108	
	На продовольствіи нанимателя	1 20	— 30	— 15	3 30	8 —	6 —	1 20	[illegible]	18	3 40	9	7 —	1 15	30	18	3 40	9	7	54	42	108	84	
Бѣльскій	На продовольствіи нанимающагося	1 20	55	— 40		13	9 50	1 50	[illegible]	45	—	12 50	9	1 80	80	— 50		12 50	9 75	60 50	31 50	[illegible]	65 50	
	На продовольствіи нанимателя	85	— 40	30		8	6	[illegible]	[illegible]	35	—	11 [illegible]	8 50	70 —	35	25	—	8 50	6	35	23	[illegible] —	30	
Брестскій	На продовольствіи нанимающагося	1 10	55 —	37½	2 15	9 50	6 50	1 15	[illegible]	45	2 20	11 —	7	1 25	— 65	— 45	2 50	13 —	10	—	—	100 —	68 —	
	На продовольствіи нанимателя	— —	— 40	— 22½	—	6 50	4	—	[illegible]	35 —	—	7 50	5 —	—	45	— 40	—	—	—	—	—	38 —	27	
Кобринскій	На продовольствіи нанимающагося	1 [illegible]	[illegible]	30				75	[illegible]	25	—	—		[illegible]	50	35	—		—	—				
	На продовольствіи нанимателя	[illegible]	35	20		—	—	[illegible]	[illegible]	[illegible]				66 —	30	23		—	—	—	—	36	27 —	
Пружанскій	На продовольствіи нанимающагося	1 30	— 60	[illegible]				1 50	[illegible]	[illegible]			—	1 50	1 —	—				—		95	55	
	На продовольствіи нанимателя	1 —	— 40	[illegible]		—	—	1 30	[illegible]	[illegible]	—			1 30	— 30		—	—	—		—	40	25	
Слонимскій	На продовольствіи нанимающагося	1 10	— 70	55	6 60	9 70	7 60	1 [illegible]	[illegible]	60	5 60	15 50	13 —	1 35	— 65	— 55	4 40	13 60	11 50	56 50	46 25	90 50	75 25	Во время уборки хлѣба подесятинная плата за [illegible] урожая, поэтому цѣны смотря по урожаю, возвышаются и понижаются
	На продовольствіи нанимателя	— 90	45 —	40	4 [illegible]	5 55	5 75	— [illegible]	[illegible]	[illegible]	[illegible]	[illegible]	10 30	95	55	— 45	2 75	9 [illegible]	8 15	[illegible]	30 5[illegible]	50 5[illegible]	[illegible]	
Волковыскій	На продовольствіи нанимающагося	— 85	— 35 —	30	2 50	8 —	7 —	— 90	[illegible]	30	2	10 —	6	— 75	— 50 —	40	3 —	12 —	9 —	30	20 —	80 —	60 —	
	На продовольствіи нанимателя	60	25	20	2 —	5	4 50	5	[illegible]	20	1 50	6 —	3	50	30	30	1 50	8	5	20	— 13	60	40	

О ГОРОДСКИХЪ ДОХОДАХЪ И РАСХОДАХЪ

въ Гродненской губерніи за 1881 годъ.

Названіе городовъ.	По смѣтѣ исчислено				На покрытіе смѣтныхъ расходовъ.				Въ теченіе 1881 года поступило		Затѣмъ къ 1-му Января 1882 года осталось въ недоимкѣ		Изъ сего числа подлежитъ сложенію.	
	Доходовъ.		Расходовъ.		Назначено сбора по докладкѣ съ жителей.		Предположено по смѣтѣ [illegible]							
	Рубли.	Коп.	Рубли.	Коп.	Рубли.	Коп.	Рубли.	Коп.	Рубли.	Коп.	Рубли.	Коп.	Рубли.	Коп.
Гродна	57204	93	98878	[illegible]	673	59	28000		64578	62	34299	90	23527	7
Сокольи	3360	84	3360	[illegible]	5260	81	100	[illegible]	2507	49	803	35	278	66
Бѣлостока	56054	6	56054	[illegible]	25000	—	10000		36708	5[illegible]	19346	[illegible]	1174	86
Бѣльскъ	10225	90	10225	[illegible]	1643	66	2765		6417	4	3908	86	2103	63½
Брестъ	48732	33	48732	[illegible]	13980	78[illegible]	810	96	33273	79	15458	54		—
Кобринъ	8944	21½	8502	[illegible]	1072	50	1560	77	6722	61	222[illegible]	6[illegible]	532	31½
Пружаны	5581	51	5581	[illegible]	1577	76	911	60	5162	24	867	7	307	71
Слонимъ	8739	-	9755	[illegible]	320	-	696	34	7190	45½	2565	15[illegible]	1647	33
Волковыскъ	6565	45	6565	[illegible]	1560		699	78	4814	67	1903	78		
Суражъ	451	39	450	[illegible]	102	20	—		432	20	40	50	—	
Итого	205859	62½	248106	[illegible]	62191	31	15565	45	167757	17½	81414	76	29571	61

ОБЪ ИСПОЛНЕНІИ ВОИНСКОЙ ПОВИННОСТИ

въ Гродненской губерніи по призыву 1881 года.

Названіе уѣздовъ.	Внесено въ призывные списки	Назначено по разверсткѣ требовать на службу въ постоянныя войска	Из числа лицъ подлежащихъ призыву: Убыло по разнымъ случаямъ	Не явилось къ призыву	Освобождено отъ службы въ от[...] войскахъ по неспособности носить оружіе	Назначена отсрочка	Отправлено на испытаніе	Въ счетъ положеннаго по разверсткѣ числа новобранцевъ: Принято на дѣйствительную службу: Строевыхъ	Нестроевыхъ	Зачислено въ запасъ	Осталось въ недоимкѣ: Христіанъ	Нехристіанъ	Зачислено въ ратники ополченія	Въ числѣ принятыхъ на дѣйствительную службу и зачисленныхъ въ запасъ заключается: По сословіямъ: Дворянъ потомственныхъ и личныхъ	Почетныхъ гражданъ	Мѣщанъ	[illegible]	По происхожденію: Литовцевъ и жмудиновъ	Русскихъ, малороссіянъ и бѣлоруссовъ	Нѣмцевъ	Татаръ	Евреевъ	По вѣроисповѣданію: Православныхъ	Р.-Католиковъ	Лютеранъ	Магометанъ	Іудеевъ	По образованію: 1-го разряда	2-го разряда	3-го разряда	4-го разряда	Грамотныхъ	Неграмотныхъ	Женатыхъ	Холостыхъ
Гродненскій	1567	413	17	37	27	83	-	405	8	2	—	—	1069	6	1	12		326		-	1	86	215	111		1	86	—	—	1	7	110	295	73	340
Сокольскій	1067	285	16	20	26	45	2	280	5	—	—	—	725	1	-			-	267			18	53	214		—	15	—	—	5	—	78	202	17	268
Бѣлостокскій	1107	273	18	10	19	43	11	266	7	—	—	—	841	2		[illegible]	2	—	243	—		30	49	193	1	—	30	—			2	62	209	18	255
Бѣльскій	1209	316	1	21	17	51		305	11	2		—	869	[illegible]	1	12	1		302	—		14	174	125	—		14		—	4	2	54	256	13	303
Брестскій	1246	334		57	25	72	4	325	9	1		—	840	[illegible]		6	5	5	281	—	—	48	265	16	5		48		1	—	5	54	274	111	223
Кобринскій	1445	379	64	29	33	89	4	371	8	2	—		959	3	4	[illegible]			346		—	33	310	6	—		33	1		1	5	67	305	142	237
Пружанскій	1049	250	16	26	26	76	4	276	4	3			700	2		[illegible]			247			33	225	[illegible]	1		33			1	10	38	231	93	187
Слонимскій	1789	461	46	26	16	113	1	453	7	5		(*) 1	1330	5		[illegible]		-	431		2	27	387	44		2	27	—	—	6	7	82	365	71	389
Волковыскій	1106	293	22	5	30	45	4	277	15			1	753	1			[illegible]	[illegible]			—	15	190	87		1	15		-	1	10	76	205	29	263
Всего по губерніи	11583	3034	200	231	219	617	30	2958	74	15	—	2	8066	30	6	564[illegible]	13	608	2117	-	3	304	1898	819	7	4	304	1	1	19	48	621	2342	567	2465

(*) Примѣчаніе: Недоимка призывника по **Волковыскому** уѣзду вслѣдствіе забракованія уѣзд[...] отсутствіемъ магометанина, замѣна котораго за отсутствіемъ его единовѣрцевъ призывнаго возраста оказалось невозможнымъ, а по **Слонимскому** уѣзду — по причинѣ ошибочнаго включенія въ общіе призывные списки одно[го сл]ужащаго вольноопредѣляющимся магометанина.

О ПОЛОЖЕНИИ ВЫКУПНАГО ДѢЛА

въ Гродненской губерніи за 1881 годъ.

Названіе уѣздовъ	Всего оставлено выкупныхъ актовъ. Число. Имѣній	Актовъ	Душъ	Изъ того числа утверждено: Главнымъ выкупнымъ учрежденіемъ. Имѣній	Актовъ	Дворовъ	Душъ	Десятинъ	Выкупныхъ платежей Руб.	К.	По уставнымъ грамотамъ было. Дворовъ	Десятинъ	Оброка Руб.	К.
Гродненскій	164	394	22260	164	394	6804	22260	107275 1953	54114	68	5286	67310 364	128924	47
Сокольскій	72	81	3211	72	81	983	3211	10290 1764	7027	75	827	9366 1840	18560	10
Бѣлостокскій	93	145	18276	91	129	3688	11965	51600 208	34590	93¼	2856	45211 503	56985	58
Бѣльскій	209	316	11183	209	316	3172	11183	35774 186	28029	85	2049	25238 137	62385	89
Брестскій	199	347	28329	198	339	8075	27297	118370 587	66102	73	6979	96270 2237	208297	7
Кобринскій	318	408	26955	318	408	6913	26955	122291 574	98474	[illegible]	6431	95580 574	220819	[illegible]
Пружанскій	152	247	19362	152	247	4959	19362	73930 1878	52098	27½	4523	61016 180	149062	93¾
Слонимскій	172	408	25301	172	406	7822	25144	114917 2037	57420	72¼	4703	82100 1770	163485	60
Волковыскій	185	337	18995	185	337	5695	18995	78799 1861	51221	96¼	4325	69000 1726	157133	[illegible]
Итого	1564	2683	173872	1561	2657	48111	166372	713250 1428	449081	18	37979	551095 731	1165655	[illegible]

Названіе уѣздовъ	Губернскимъ присутствіемъ. [illegible]	Дворовъ	Душъ	Десятинъ	Выкупныхъ платежей Руб.	К.	По уставнымъ грамотамъ было. Дворовъ	Десятинъ	Оброка Р.	К.	Въ разсмотрѣніи Присутствія. Число. Имѣній	Актовъ	Душъ	За Мировыми Съѣздами. Число. Имѣній	Актовъ	Душъ	Возвращено... Число. Имѣній	Душъ	По утвержденнымъ выкупнымъ актамъ: Переведено крестьянъ на выкупные платежи. Число. Актовъ	Душъ	Остается еще на оброкѣ. Число. Имѣній	Душъ	По скольким имѣніямъ произведено отграниченіе угодій въ натурѣ, на основаніи Высочайше утвержденныхъ 26-го Марта 1869 года правилъ, съ начала работъ по 1-е Января 1882 года. Имѣній	Актовъ	Десятинъ
Гродненскій	—			—			—	—	—	—				—			—	—	394	22260			163	391	105823 1953
Сокольскій	—	—	—				—			—						—			81	3211			72	81	10290 1764
Бѣлостокскій	6	2373	6311	44108 1885	[illegible]	45½				—	—		—	2	16	6311		—	145	18276			91	129	51600 208
Бѣльскій	—			—			—	—			—	—		—				—	316	11183	—	—	209	316	35774 185
Брестскій	—			—	—		—	—			1	8	1032					—	347	28329	—	—	198	339	118370 587
Кобринскій	—				—	—					—					—		—	408	26955		—	318	408	122291 594
Пружанскій			—	—	—					—				—			—		247	19362		—	152	247	73930 1878
Слонимскій	2	35	157	668 1467	415	30							—	—		—	—	—	408	25301	—	—	171 часть	406	114917 2037
Волковыскій	—	—	—				—			—	—			—	—		—	—	337	18995		—	181	331	76955 1861
Итого	8	2408	6468	44777 952	22613	75½			—	—	1	8	1032	2	16	6311		—	2683	173872	—		1555	2647	709952 1428

Н

У

Гро

Сок

Вѣл

Вѣл

Бре

Коб

Пру

Слои

Вол
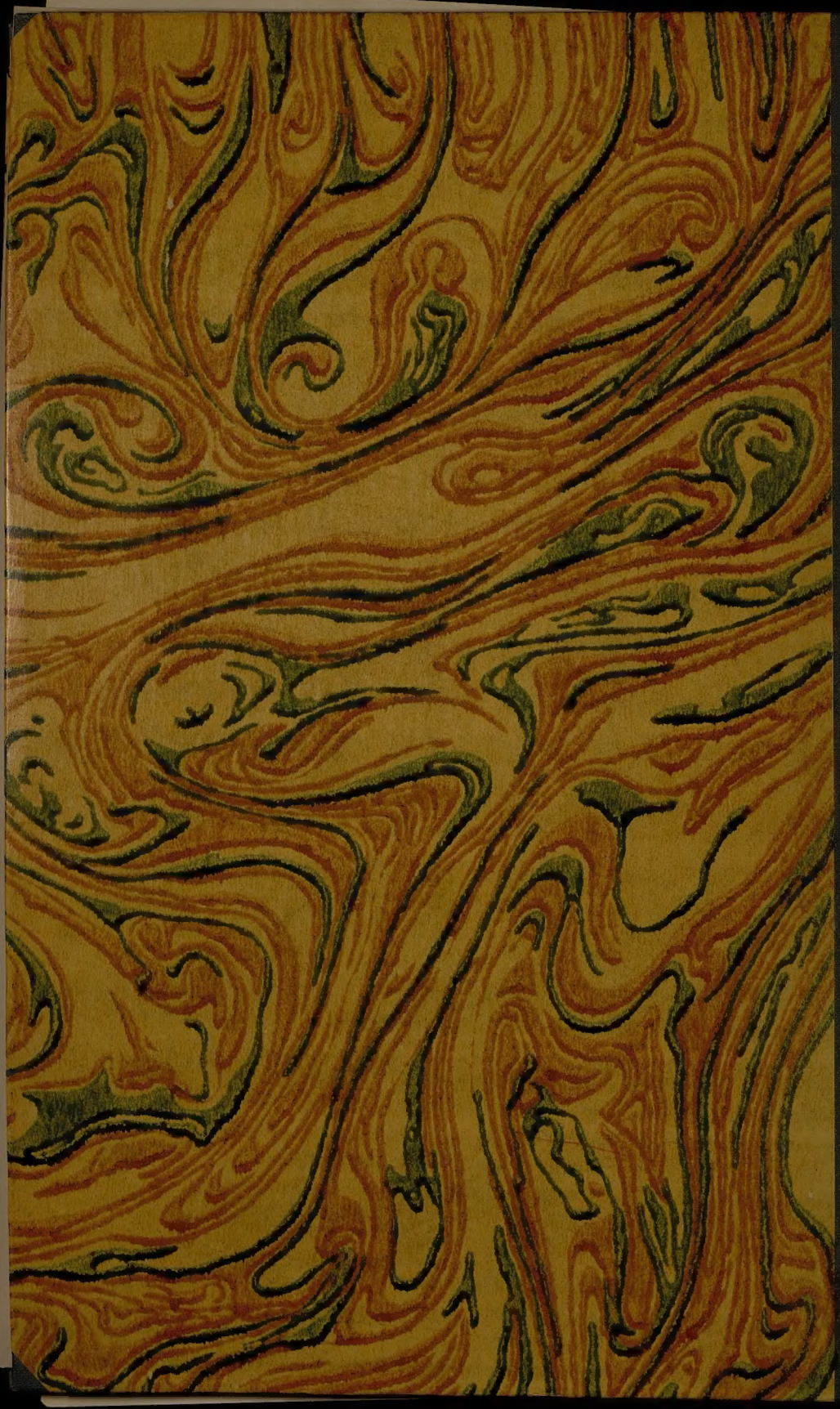
ГОСУДАРСТВЕННАЯ
ПУБЛИЧНАЯ
ИСТОРИЧЕСКАЯ
БИБЛИОТЕКА РОССР
1992 г.